臺灣日日新報 夕刊
八月九日
夕刊定價一部二錢
編輯兼發行人 佐々木 臺北市榮町四丁目廿二番地
發行所 臺灣日日新報社
基隆市旭町(電話七八五)基隆支局
臺中市寶町(電話壹〇七)臺中支局
臺南市錦町(電話長貳〇)臺南支局
花蓮港街入船町 花蓮港支局
大阪市西區靭南通貳丁目(ユタカビルディング內)大阪支局
東京市京橋區銀座□丁目(玉□館內)東京支局

靴を丈夫にする サンエッチ靴クリーム

沙河で南潯鐵道橫斷
要害大天山占領
堅陣に據る頑敵擊破

【九江八日發同盟】茶子山、平湖嶺を占領した木島外各部隊は最も頑強なる大天山、馬鞍山兩陣地の敵と南潯鐵道の線路を挾んで對峙し敵は追擊砲八門、重機二十、輕機百三十餘をもつて猛烈に抵抗し來り而も巧みに陣地を擬裝して容易に發見し得ず攻擊頗る困難を極めたが木島部隊先づ沙河鎭附近で南潯鐵道を橫斷して六日午後遂に大天山の一角に達し翌七日午前三時同高地を完全に占領し更に進んで同日午後一時黃梅老屋を占領、殘るはたゞ馬鞍山の敵陣地のみとなつた、向馬鞍山、大天山の敵陣は南潯鐵路のレール、枕木等を悉く運び去つて陣地を構築し且つ掩蓋上には芝を植ゑて極めて巧妙に擬裝し尠くとも二ヶ月以前より造られてゐたものである

廬山の西方瞬く突破
鄱陽湖畔に敵前上陸

【九江八日發同盟】鄱陽湖畔敵前上陸部隊○○部隊は九江から西南方に敗走する張發奎の率ゐる大軍を追擊すべく廬山西方地區に進出木島、市川、田中、岡田各部隊は直ちに急追にうつり敵九江退却兵の收容陣地たる西台寺、桂山獅子山の各高地を瞬く間に突破し更に追擊前進して去る二十九日西南廬抗線たる蓮花山、王家畈、東林頭の線を一氣に突破し引續き茶子山、平湖嶺、紗帽山の線に進出した

武穴、黃石港上流に
無數の浮流水雷
國際法違反と各國憤激

【南京八日發同盟】長江一帶に亙る漢口最後の防備に苦心しつゝある蔣介石軍は最近更に武穴、黃石港上流に無數の浮流水雷を投入してゐる、この浮流水雷投入は九江附近にある無防備の第三國艦船並に非戰鬪員乘組船舶などの存在を無視國際公法に反した非人道的手段として各國は痛く憤激してゐる

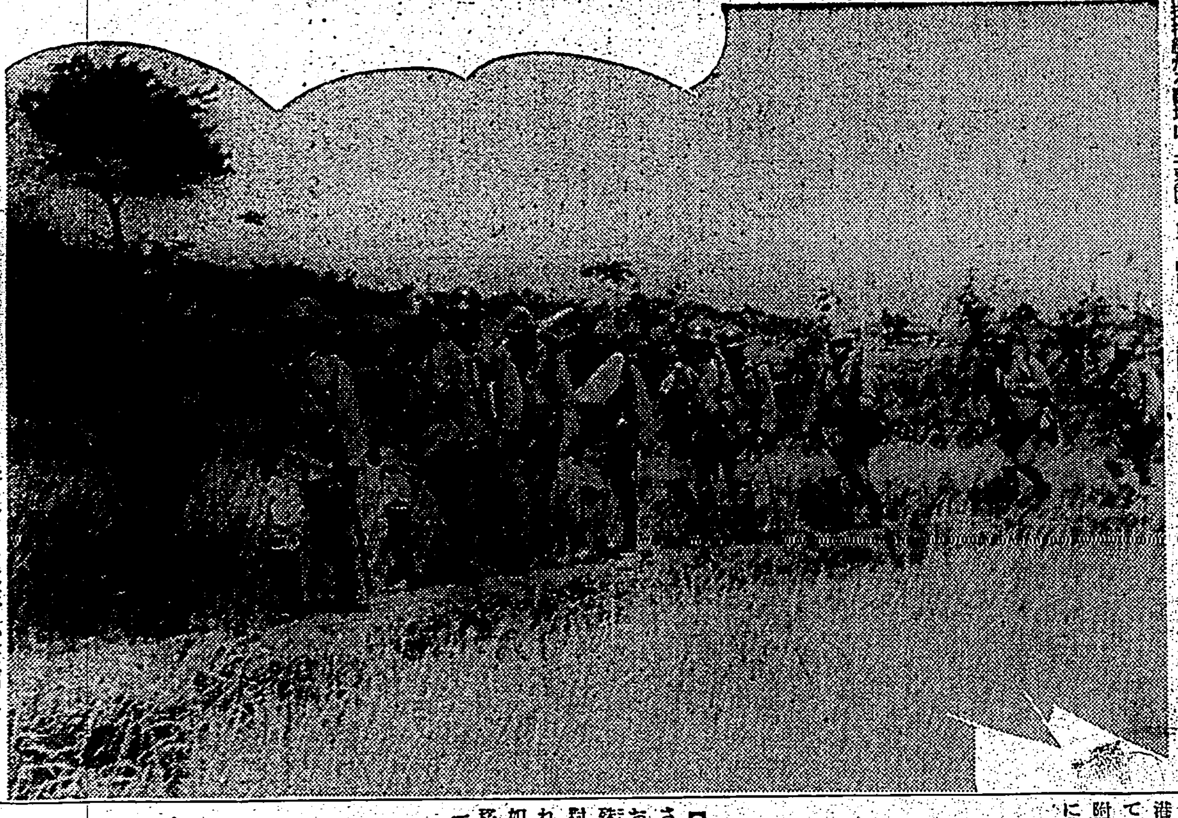

○○部隊長先頭に
畔道を進擊だ、眼前にはもう馬祖山を攻略
(九江にて松田特派員撮影)

兩軍なほ對峙
ソ聯砲兵も沈默

【東京九日發同盟】陸軍省九日午後一時三十分發表、本日午前十時半までに得たる所左の如し
一、ソ聯軍地上部隊は依然としてわが陣地前五百米乃至千米附近に停止し[illegible]しあり
二、第一線及び洞山附近にソ聯軍戰車を認めず
三、本朝よりソ聯軍砲兵射擊を開始しその主火力を水流峰に指向しありしも、砲擊により沈默せしめたり
四、戰場晴天にしてソ聯軍機飛翔せず

此の程度の苦痛は
忍ばねばならぬ
豫算節約に付 池田藏相談

【東京九日發同盟】池田藏相は昭和十三年度豫算節約に關し九日左の如く談話を發表した
今次の節約に當つては重要物資を需要する事業又は戰爭遂行上に直接必要ならざる不急事業などの中止繰延べをなしたる外政府自らも率先して消費節約を實踐するため事務費などについても相當の節約を行つたが直接戰爭に關係ある經費、生產力擴充に關する經費、應召軍人及びその遺家族の援護に關する經費等については務めてこれに手を觸れることを避けたのである、本節約の結果官民共に或る程度の不利不便を感ずるやうなこともあると思はれるのであるが非常時下における此の程度の苦痛はこれを忍ばねばならぬと思ふのである

臨時資金調整法改正
來る十五日より施行

【東京九日發同盟】時局の進展に伴ふ經濟情勢の變化に即應する臨時資金調整法の改正は八日首相官邸に開催の調整委員會で原案通り可決、同法改正施行令は九日の閣議を經て公布、來る十五日より施行されることとなつたが資金調整法運用の全般的強化と共に輸出振興に對する積極的考慮が拂はれてゐる點が注目されてゐる、施行令中改正案要綱左の如し
一、臨時資金調整法第二條の規定に依り金融機關又は證券引受業者の事業資金の貸付又は有價證券の應募引受若は募集の取扱に就き主務大臣の許可を受くべきものは一口の金額十万円以上のもの若は額面總額十万円以上のものとなり居る所これを改正して一口五万円以上のもの若は額面總額五万円以上のものとすること
二、同法第四條の規定に依り會社の設立、增資、合併、目的變更、未拂込株金の徵收、自己資金等を以てする事業設備の新設擴張若は改良又は社債の自己募集に就き主務大臣の認可又は許可を受くべき會社は相互會社の外資本金五十万円以上のものとなり居る所これを改正して資本金二十万円以上のものとすること
三、同法第四條第二項第一號の規定に依り主務大臣の許可を受くべき事業設備の限度を十万円より五万円に引下げること

物價騰貴も起らず
北方券切下げは成功
天津爲替も獨自の相場樹立か

【北京八日發同盟】八日より實施された聯銀券一割切下げの北京における狀況は左の如く頗る平穩で殊に注目すべきは民衆の聯銀券に對する信頼が既に全く地に墜ちこれがため切下げによる物價騰貴の如きは全く認められず無影響に推移したことである、即ち
一、約三億元と推定される中國交通兩行の北方券は中國聯銀券の發行增大に押され殊に南方券流通禁止後は日に見えて減少しつゝあつたがこの一週間來北京では全く流通面から姿を消し中國聯銀券及び金票の流通が壓倒的であつた、これがため聯銀券切下げの影響は全くなく各商店における商品値上げの如きは完全に認められなかつた
一、支那側銀行、錢莊は八日午前中第二次第三次切下げ懸念に備えて聯銀券の受入れを拒絶したが午後に至り一部のデイスカウントをもつてこれを受入れた、但し持參者は僅少であつた
一、支那側銀行は八日非公式會合で預金問題につき協議したが大部分聯銀券及び法幣の兩建になつてゐるので大した問題はなく法幣預金の拂戾しについては一割引で聯銀券で拂ふことに一致した模樣
一、天津爲替は七日の對英八片から八日には七片八分の七、對米十六弗十六分の五から十六分の一に低落したが注目すべきはナショナルシティバンクが大幅の引下げを行ひ七日の對英八片から八日は一躍七片十六分の十一へ、對米十六弗四分の一から十五弗四分の三としたことである、右は上海爲替が英國系銀行の防衛によつて支へられてゐるのに比し法幣の前途不安を如實に示したものとして注目される
以上の如く懸念された物價騰貴が起らなかつたのは中國聯銀通貨政策の大成功と云ふべく對外部面においても今後天津爲替は蔣政權の爲替操作から全く切離され華北の經濟關係による獨自の相場を樹立するものと見られてゐる

中支でも歡迎
新通貨工作の前進

【上海八日發同盟】中國聯銀の中國、交通兩行の北方券切下げ斷行は南京と法幣北流に惱む中支における円ノート低落が懸念されてゐた日本の新通貨政策を側面から強化しつゝあつた現狀から見て中國聯銀のこれも支那に於ける新通貨工作の一步前進を意味するものとして歡迎の意を表してゐる、殊に円ノート圓、元ペー政策改訂はわが中支通貨關係者の久しき要望を容れ內地
北支、中支の統一的通貨工作への障碍を意味するものとして頗る重大視されるとともに北、中支通貨政策の孤立的傾向を是正し中支におけるわが方の通貨工作にも好影響を與へるものとして極めて高く評價されてゐる

電力管理法の一部
愈よ十日から施行

【東京九日發同盟】[illegible]

定例閣議

【東京九日發同盟】九日の定例閣議は午前十一時半開會、池田藏相より既報の如く昭和十三年度豫算の節約(總額□億□千萬圓)に關し說明あり異議なくこれを承認し次いで板垣陸相より國境紛爭事件に關する現地の情勢、宇垣外相より七日の重光、リトヴィノフ會談の經過につき夫々詳細に報告し更に宇垣外相より先般來の五相會議內容の一部につき中間的報告を爲し正午散會した

山西の殘敵掃蕩
近く全省一段落

【北京九日發同盟】山西掃蕩戰に於ける我が部隊の殘敵討伐で中部山西の殘敵も著しくその數を減じ西北方の山岳に避入し殆どその戰鬪力を失つてゐる、一方共產第八路軍も五台附近の山地から內蒙方面に移動中我が○○部隊の痛擊を受け殘る南部山西も次第に肅正を見地形上困難を極める山西全省の肅正も近く一段落するものと見られる

反スターリン陰謀

【モスクワ八日發同盟】モスクワに達したアゼルバイジャン政府機關紙バキンスキー・ラボートニック紙はアゼルバイジャン共和國內反スターリン民族獨立陰謀が摘發され官吏十名が逮捕された旨報道してゐる

支那船舶に
登錄制實施

【東京九日發同盟】戰禍に依る支那側の經濟的被害を極力防止せんとする我が陸海軍不動の方針に就ては既に周知の事實であるが斯る見地に基き出先海軍當局では今般航行遮斷線內航行の支那船舶に對し登錄制を實施するに至つた、即ち海軍特務部では青島に船舶聯合局を創設せしめ該事務の一切を委任遂行せしむるに至つたが戎克四千隻、汽船五万噸は既に登錄を終り新制度に依る特典獲得を計畫する者續出の模樣である、登錄濟の支那船舶は出入港、稅金等の報告義務を負ふ代りに航行認許證を交付せられ航海の自由が保證されるので、その蒙受する利益尠くないのみならず我方としても監視、臨檢の簡易化が圖られる訳である

外人の寫眞と
スケツチ嚴禁
廣東省政府が

【香港九日發同盟】連日に亙る我が空軍の軍事施設爆擊に怯えた廣東省政府では八日廣東全省に對し外國人の寫眞撮影及びスケッチを嚴禁する旨發表し特に軍事施設附近には憲兵を增加し警戒を嚴にし

勢力擴張者に
蔣が暗殺を密令
李宗仁への猜疑から

【石家莊八日發本社特電】蔣介石は最近自己の直系軍に對して勢力擴張の爲め濫りに賊賊或は軍事行動に紛はしい行爲をなす者に對しては階級の如何を問はず一率に暗殺せよとの密令を發したと云はれるが右は徐州會戰に一時その責任を問はれた李宗仁が最近再び勢力を挽回し特に其學生中學校等青年層に於ける信望は蔣介石を凌駕せんとするに至つたので李宗仁に對する猜疑心から密に此の密令を發したもので李宗仁を首班とする桂系と蔣介石との確執は之等が原因となつて益々激化されてゐる

に更に拍車をかけ樣ではないか

その日その日

○ 戰禍のせいかと思はれる位にソ聯極東軍の無統制振り、リトヴィノフ外務委員までろれつが廻らない
○ ソ聯兵投降者の話をきいても、その內部は、ビックリ程その通りらしい。身の程知らずにも程がある
○ われ等の日常生活は二の次ぎ、最大目標は事變の全局的解決に在る。[illegible]の一部にある
○ 九江[illegible]

人事

▲保田次郎氏(臺銀頭取)九日內地より歸臺
▲中村圓一郎氏(貴族院議員)靜岡製茶業者增田角太郎氏外一名と共に九日來臺
▲梅野清太氏 九日內地より歸臺(鐵道ホテル)

無絃琴

"世界の謎"ユダヤ人の過去と現在及び將來は、知れば知るほど、聞けば聞くほど不思議であり、又寧ろ恐ろしくなるくらゐだ。この點について深い關係關西にゐて此の方を研究してゐた櫻井□一君の研究の一端を次に紹介する▲同君の說明によると、現在の世界を有ゆる角度から動かしてゐるのは殆どユダヤ人そのもので有るといふ結論になるが、特に何か事變とか革命とかを起させるのも妙に猶太人であり、その實例は古今東西に亙り非常に多い▲その中でも一番若しいのはベラ・クーンといふ猶太人で、この男は元來ソ聯モスクワで革命煽動學校を經營してゐた。この人間がモスクワから姿を消すと、必ず世界の何處かに革命か暴動かが起ると言はれてゐる。スペインの內亂が起る前一ケ月、このベラ・クーンは露都から姿を消しスペインへ飛んだ[illegible]
尙この男は一九一八年ハンガリー帝國を三日間に亙らせたといふ離れ業をもしてゐる。[illegible]へも來てゐた事があり、その時に共產軍ハ□成をなし支那に今日の[illegible]に共產□の根を[illegible]したのも此の男の力が與つて力がある▲こんな鬪士[illegible]ベラ・クーン[illegible]に世界を引つ掻き廻されては、[illegible]や動亂は絶える間がないだらう

愛情の一群 (215)
村山知義作 伊東顯畫

火、火(七)

由子との約束の時間にも、舞台の時間にも遅れるのだが、こんなによろこんで熱中してゐる小さな者を、どうして無理にさらつて行けよう。頭取に電話を掛けて
「第一第六座に入れる新しいスタッフ(人員)の狩り集めの仕事でどうしても手がはなせないから」
とうそを云つて、一回目だけ代役を立てて貰ふことにした。
「今度はお芝居を一つ見よう」
T小劇場の、どこもかも眞暗な客席へ、二人は足音を忍ばせて滑り込んだ。
「暗いわね。お芝居まだ始まつてないの」
能田の耳へ伸び上つて、小さな聲で訊くと
「今、途中なんだよ。すぐ明るくなるよ」
「アンナ・カレーニナつて何?」
入口の看板に片假名でさう書いてあつたのだ。
「西洋の女の人の名前だよ——默つておいで。すぐ始まるよ」
本當に、二人が坐るとすぐに、正面の額縁のやうな枠の中の舞台に、幕を靜かに追ひのけて、溫かい桃色のあかりがともつた。忽ちそこはめざましくあかるくなつて立派な二つの部屋となつた。綺麗な壁紙、机、椅子、暖爐、額——
初めて舞台と云ふものを見たお園ちやんは、その美しい幻に呆氣にとられ、二人の男と女が現れて何かしやべつてゐるのを聞いても何一つ聞えなかつた。
不意に舞台から、お園ちやんと同い年ぐらゐの小さな男の子が起き上つたので、お園ちやんはびつくりした。その子はあくびをし、女の人の腕に抱かれて
「ママ!」
と可愛い聲で呼んだ。
これは繪やお人形の世界でなく生きた人間の動いてゐるところだと云ふことに氣がついて、お園ちやんはギクリとした。
「ママ!僕知つてたの——」[illegible]

「[illegible]てるの?ママ——ママ、何を泣いてるの?」
本當だ。その子を兩腕の中に抱いて、女の人は泣いてゐる。お園ちやんはびつくりして、感動で胸がはち切れさうになつた。
その女の人は顔を上げた。淚でうるんだ眼がキラキラと輝き——ああ、何といふ美しい人だらう!
そして甘く胸を突き刺すやうな聲——
「もう泣かないことよ——あんまりうれしいんで、つい泣いてしまつたの。ずゐぶん長いこと會はなかつたんだものね。もう大丈夫よ。もう——さあ、もう着物を着換へなければいけませんよ。お母樣がゐないときにはどうやつて着物をきるの?どうやつて?」
女の人は立ち上つて、帽子をぬいだ。それでその顔は一層よく見えるやうになつた。可笑しな、恐ろしくスカートの長い服を着てゐるのだが、スラリとしたせいの高い姿は、そんなものにそこなはれはしない。
帽子を取つた髮の毛が金色に光つてゐるので、お園ちやんは一層びつくりしてしまつた。さういへば、その小さい男の子も金髮ではないか。色が白く、眼の上が高くなつてゐる。
西洋人なのだらうか?
ではなぜあんなに日本語がうまいのだらう?
「でもお母さんのことを想つてくれたかい?もう死んでしまつたと思つてやしなかつた?」
小さい子にズボンを穿かせながら、女の人は聞いた。
「お母さんが死んだなんて、そんなこと本氣にするもんか」
「本氣にしなかつたの?坊や」
「僕、知つてたんだよ、知つてたんだよ」
顔を拭ふタオルを持つて、小さい男の子は女の人の手を引きつゝ扉を出て消えてしまつた。
一人の男が入れ違ひに現れて何かいつてゐたが、お園ちやんはそのいふ事を聞いてはゐなかつた、あの男の子に對する羨望と淋しさが小さい胸に湧き溢れて來た。

日ヤケ止に
クロバーレモンクリーム
クロバー
明朗!清新!鮮麗!その
限りなき魅力を終日保つ

生き生きと自然の色に
つくる魅力のホヽ紅!
ホヽ紅 十八色 各三五セン 四〇セン
どこの紅にも負けない
永持ち一等の紅
口紅 六色 各 円〇〇セン 八〇セン
東京 三業商會 大阪
イカリソース

一粒の米もなく 幾日も續いた難行
つひに目ざす湖口城に突入す
佐藤部隊 杉本少尉手記

削つた標に備えてゐる若山の急峻を馳け上つた部隊は迸汗して行く敵に痛烈な射撃を加へた、敵の特殊の天嶮の要害も我が猛烈果敢、鬼神も恐れる攻撃にもろくも総崩れ一瞬と破られて僅かに置閉鎖の湖口城壁に拠つて小癪な抵抗をしてゐる。絢麗な碧の水をたたへた鄱陽湖が一瞬の視野に展け眩しい陽の光を反射した小波が銀鱗を思はせる其の岸辺に在る湖口城の街衢が旱天の威武に動いてゐる、七月四日午後五時湖畔に勇れ得なかつた湖口、お前今見えたのである、既に吾軍の手に入らんとしてゐるのである。「湖口が見える」

淋漓の 汗を拭はず敵陣に飛び來る中に「万歳」を高らかに絶叫するのであつた、思へば六月廿八日は朝來の豪雨が滝と煙く濁つた揚子江に白い無数の波紋を描いてゐた、猶海一葉に忙しい海兵達が手を休めて雄叫に帽子を振つて呉れる、戻つたら二度と浮かび上らないと云ふ江の急流を殺動艇は溯航する、背筋に迄雨は滲みキリリと締めた鉄兜の緒から雫が滴り落ちる、降り置いた雨に水嵩が増して道路も殆ど水の中に在る、杏口に馬鹿も陸して

江沿ひに江西省を南へ南へと湖口へと進撃が始まつた、降れば直ぐ沼の様になる支那の 悪路を 轉びつつ雨にうたれ進む、此の附近の陣地は湖口に通ずる唯一の道路を挾んで両側の山地にコンクリートで深山のトーチカを構築して上海戰線を思はせる程堅固である、雨は豪雨から歇んで蒸し暑い夏の日射が照り付ける、濡れた軍服の乾く間の無い程汗が流れる、汗で濡れ弗となる始末、敵は隙を乱して潰走したらしく其所此所に野砲が、機關銃が、迫撃砲が、遺棄されてある、高射砲も

有る、魂の底を揺るがせる異常な音響に振り仰けば空中戰に敗れた敵機が火煙を吹いて落ちて行つた、白い落下傘が空間に小さく見えてゐる、段々降下して行く、時折敵機が友軍の目を盗んで吾々の附近に 爆撃し て來る、物凄い音響爆々と立籠める真黒な爆煙の何十米か立ち昇る間を進んで夕刻江の大隊緊線の在つた馬頭鎮を突破する、此の地は一體に高原地帯で道路の両側は波の様な丘陵の起伏があり一つ峠を越せば又下りて百米程先に又峠が在ると云ふ具合

に幾つも幾つも曲りつつ進むなつてゐる、所々畑の伸びた水田が見られる外は雜草の丘ばかりで放牧の牛が暢々と寝てゐるのが見える、人口は稀薄で家は滅多に見られない右の方江岸は高い山地で聳立する山の脈が雄然と不連續線を畫つて構成してゐる、右の山一つ越せば彭澤縣城である、激戰の名残の噴煙が身體にしみついてゐるのであらう

臭氣が 鼻を衝く、今日も昨日も雨、殊に昨夜は休みなしに敵と交戰した為夕食を暗闇の裡に炊いて廿日朝方漸つと口にして攻撃前進である、既に携帯口糧は無い、煙草も濡らして駄目、鬃煙の所々立つ所には一本を五、六名で喫ひ合つてゐる、一本の煙草も二人で喫む頃は未だよい、斯んなになると無精に欲しくなるのが人情だらう、困苦は倒く、愈々七月には入ると自眠を超える炎天が兵大達の鉄帽を焼いて頭の芯迄がグラグラする苦さである、彭湖公路を只管湖口に進撃して行く、一本もない此の道路は休むに陰さへ與へて呉れない、上は焼けて 火とな り地下足袋のゴムが足に喰ひ黒い顔に土まみれでそれを汗が流れるので皆が顔を縞にしてゐる、見合せて苦笑してゐる、誰もが相手の顔が可笑しいのである、敵の迫撃砲弾がペットリと黒ずんだ眼を丘に落して幾つも幾つも噴煙が立ち昇つてゐる、それに蜂群の如く弾が飛集してゐる生温かい田の水や池の水が何よりの飲料である、酷暑の為水筒は幾度か空になる飲んだ水は直ちに発汗して身體は無氣力なく非常に疲勞を感ずる、装具が一入身體を締め付けて重い、夜が來た高い山頂に陣地を取つて大急ぎで夕食を炊かなければならない、が米は

全くな いので附近の民家も支那兵に掠奪された家には支那米さへ無い、來る倦む心に夜の色が飢を駆り立てて來る、如何にかして飯を炊いて食べる時激喜安堵に胸がグット溺へる、その心の戦の裏にポロポロした支那米すら容易に口に出來ない、疲労して落ち凹み充血した眼に又夜通し敵を追つて僅かの休憩に路傍に泥の様に伸し転つて類しい假眠をとらうとすれば五月蠅い蚊が所嫌はず喰はれる位血を吸ひに來て夜露に濡れつつ結ぶ部隊の夢を妨げる、重なる揮を一度一度谷間に下りて又上る、谷の底に籠い空氣を吸ひ込んで胃の

意地で 敵を攻めてゐる のである、無念の悲しい汗に、折しも爆音勇ましく我〇〇機〇〇機が低く大空の姿を現はし爆弾と焼夷を投下して呉れたではないか、声を詰つて仰ぐ目に涙が溢れて來る、然し此の高い機に進む最前線の吾々には直ぐは届かない、敵を撃破して前進するのが唯一の神速であるから……此の苦しみの七日間を経て老若山を占領遂に湖口を俯瞰したのである、明くれば七月五日二更の月僅く城壁なる喧噪声が山谷に谺して物凄く敵最後の陣地湖口入口城壁のトーチカより猛火を吐く中を決死の勇士が護岸の内部を以て突撃して行つた、切り崩した城壁上の敵陣地からは

銃口が 隙なしに火を吐いてゐる、ブスブス無気味な音を立てて地肌に短銃が出來るかと思ふ程弾丸が飛び交ふ、死に直面して必も喪失も一つに溶けた勇ぬ我勇士のバタバタと孤の叫びに明けやらぬ湖口の丘を截り裂いて仆れてゆく、が、見よ！黎明の光爽かに訪れた頃サンサンと輝やく旭光に縁日の丸旗が下に屈しで居る要衝が日章旗の一時に寄せるに似て皇軍は頭を搾つて城内に突入した時正に午前八時、狼狽して乱船隊切れて寧ろ對岸に渡らうとする支那兵の頭上には機しい弾の雨が降り注ぎ湖水を赤く染めた、此の戰闘に於て敵無数、將校以下を

始めと して重砲、野砲、迫撃砲、高射砲、機關銃、自動車、飛行機等多數鹵獲馬数百頭が捕獲と共に正義の銃剣の光に制せられ城内を脱落して湖水に出た、會羅で知られた廬山が巍然として見え最も勇士の出陣へ今は吸ひに這る「湖口城」へ今こそ入つたのである、完全に占領したのである萬歳に抱かれた英霊も旭光に輝く〇〇と共に無言の入城をする、城内の一角に毅然として鎮ゆる鄱陽海軍司令部営舎に部隊長を中心として遥かに東方に面し天皇陛下万歳を天にも届けと唱ふ、勇士の力強い雄叫びが一團となつて鄱陽湖を渡つて流れて行つ涙したが、湖口攻撃の勇壮なる鬪行の裏に秘められた苦しい奮闘の賞與では城内現かに唱へ、又涌東雄鶏の精神を力強く

廢品回收の總元締 中央懇話會を設立！
廿五日頃東京で準備會

【東京九日發本社特電】台所に轉つてゐる空罐も、使へなくなつた蓄音器の針も再製すれば立派な兵器になる、各家庭から斯うした廢品を洩れなく回收して御國の役に立てる為め已に全國的に府縣當局、附物業者で各地方廢品回收懇話會が出來上り縣に依つては廢品の價格の表示や週に一回或は月に一回の回收デーを 行つて ゐる所もある、去る七月七日の"一戸一品獻納"には各地とも此の廢品懇話會が大車輪で活躍好成績を納めたので商工省では愈々廢品回收の總元締たる中央懇話會を設立して全國的に統一する事となり來る二十五日頃東京府の二十餘名を筆頭に各府縣の關係業者代表三名宛、總勢三百餘名を 集めて 中央機關設立の準備會を開催、先づその手初めとして廢品資源の基本調査を行ふ外足袋の裏や針の破片、ピンや蓄音器の針と云つた細いものは各家庭毎では数量が少い為め屑屋が買つて行かず皆何処かに失つて了ふのだが斯うしたものも全國では大変なものなので蓄音器針だけでも年に三万貫は 賣出さ れて居り而も全然帰つて來ない有様なので斯うしたものは日を決めて青年團、國防婦人會で集めて國家に獻納する事又各家庭では金屬類、紙屑類と區別したものを備へて廢品回收を容易にすると云つた實行策を檄議する事になつてゐる

三井、岩崎兩家一族が 三千餘枚の大判小判
日本銀行に持ち込む

【東京九日發本社特電】全國策の線に沿つて三井、岩崎兩家一族でも先祖代々お倉の奥深く秘藏されてゐた門外不出の大判小判ザクザクと三千餘枚に一括目近い盛り花器十数個を初め金製品の総額を八日午後自動車二台で日本銀行に持込んだ、花器一つの地金價格がざつと二万円突破、万延等の大判小判は地金では一枚四百五十円だが骨董的には二、三千円のものだと云ふ、此の大判小判が三千枚續々と金の山と積まれ規地金で買つて下さいと申込まれた日本銀行では流石者の山に見惚れた日銀地金係も目をパチクリ、計算せねばよく判らぬが總額五十万円以上と推定されてゐる

臺北市新公園に於けるラヂオ體操會
（けさ撮す）

颱風に現はれた 今夏の天候異變
從來の型を破り臺灣を遠ざかる

夏の暴君「颱風」を通して見たところの天候異變二つ——
◇——◇
これまで台湾の南方より發生する颱風は台湾を通過するとせぬとに拘はらず大抵八月を中心として前半期は六、七の兩月、後半期は九、十の兩月に亙り續々として發生したものであるが本シーズンに限り六、七兩月に全く颱風を見ず八月に入つても漸く六日頃になつてから小笠原島に一つだけ發生したと云ふ非常な異變振り、而も斯かる異變は台湾に氣象觀測の設備が出來て四十餘年この方曾つて見ない現象で不思議がられてゐる
◇——◇
又八月六日に發生した本シーズン最初の颱風も從來ヤツプ、パラオ等ずつと南方より發生したものと違ひずつと北寄りの小笠原島附近にひよつこりと發生し、その後北西に向つて進行を續けてゐるが、この颱風の通過地點と目されてゐた台湾も颱風とは凡そ縁が遠くなつた様な訳でこれも天氣異變の一つとして注目されてゐる

臺北市が皇軍慰問演藝會

台北市では今般米谷の大島伯鶴、西村樂天一行を招聘して十一日、十二日の兩日午後一時から台北市公會堂に於て在北各部隊將兵一同を招待して「皇軍慰問演藝會」を開催する事となつた

高等法院の勤勞奉仕

高等法院の勤勞奉仕——伴野院長外二百餘名の職員に依つて十日から十二日まで同法院内清掃の勤勞奉仕が四班に別れて決行されることとなつた

電線盜を檢擧

五日午前四時宮前町に於て電線盜難が北署丸尾、諸岡兩刑事に依つて擧げられた——下奎府町三ノ四三簡村一犯李水發は午前二時から四時の間を利用して電話線約[illegible]を

"海の護り"試寫會
本社が昨夕盛大に擧行

海軍省軍事普及部松島市佐原作、日活多摩川製作の軍事映畫「海の護り」は國策線に沿ふ時局に好適せる映畫として内地で好評を博したもので、台湾では總督府情報部にて預管してゐるが、本社では八日午後五時半より國際館に試寫會を催し官民々なる名士を招待したこのない松木台軍社長が主催に來賓し、田中参謀長の 寛いだ 姿も見えた、總督府側では山本軍務官外多数、各学校長、法院方面では古山高等法院検察官長外多数の列席者があり全部の出席者四百五十名あつた、開會に先き立ち上田企畫部長の挨拶があり續いて「海の護り」を上映するところあつて觀衆者に深き

感銘を 與へた

當國際館では十一日より一般公開さることになつてゐるが、十四日が渡洋爆撃の一周年であり、この映畫と結び合はせて、當選としては一層感銘深いものがあるわけである

臺北市の簡閲點呼
十日から十八日まで

昭和十三年度在郷軍人簡閲點呼は左記日程により十日から十八日迄實施されるが點呼は昨年同様午前七時半に集合同八時から施行する各分會の點呼は左の通りとなつて居る
十日城内、城南分會、十一日城北分會、十二日城東分會
十四日城内、城南分會（點呼場）——十五日城北分會、十六日城南分會、十七日城内分會、十八日城東分會

事變最初の愛犬章
有馬上等兵に與へらる

【北京八日發本社特電】[illegible]

北投消防組結成式

[illegible]

三、四十名の老鰻
殴り込みを企む
北署で事前に捕ふ

八日午後九時頃台北市大橋町一丁目土地公園空地に於て本島人無頼漢三、四十名が集合、不穩の計畫を為してゐるとの情報に北署刑事は大橋町派出所巡査と協力、之を包圍せる所大部分は逃走、大直一九番地[illegible]外六名を檢挙、匕首六、七本を押收した、原因は以前するに前記老鰻達は大橋町並に下奎府町方面の者で腕首に白紙を巻き万華方面に殴り込まんとした模様で北署防犯係ではかかる治安を亂す不都合なる不穩行動は時節柄嚴重処分するとの事である

辱められた恨みから
三人がかりで斬る
今朝瑞芳九分の慘劇

【基隆電話】基隆郡瑞芳街九分一五九番地礦業李水（三）は九日午前八時頃出勤の途中同地七番坑上道路に差掛つた際突如待伏せて居た[illegible]三名に斬り付けられ三十六ヶ所より負傷した、犯人は同人に辱められた恨みから市内各地を荒し廻つてゐた窃盗犯人で犯行用具携行中を前記刑事の巡行中發見され訊問せんとせる際に逃走したが逮捕

無念また阻まる
ナンガへの登攀隊

【シムラ七日發本社特電】パウル博士の第四回ナンガ登攀隊は悪天候にて到底その目的を遂し不足の為め去る一日第六キャンプからベースキャンプに引返してゐたが暴風の鎮まるのを待つて再び登攀を開始し第六キャンプ近くを迫つたが再び吹雪と暴風に前途を阻まれ今回も登攀を斷念して引揚げて來た一行は既に上下を縫越す事四回處女峰征服に邁進する不撓不屈の獨逸精神は讃歎の的となつてゐる

新竹の強盜殺人犯人
けふ法院に送局
犯人逮捕協力者・賞金を獻金

【新竹電話】去る四日新竹市南門に於ける強盜殺人事件の犯人市内樹林頭一五〇番地石頭（三）はその後新竹署にて取調の結果一段落つき九日午前九時新竹地方法院に送局された、尚本事件發生當時犯人逮捕に協力した滿雅七九張德氏は新竹署より金一封を贈られたが同氏は九日朝市兵事係を訪れ國防獻金にと全部を提出係員を感激せしめた

岩生教授に
啓明會から補助
"近世日本人南洋發展史研究"へ

【東京九日發同盟】財團法人啓明會ではこの程評議員會を開き補助申請のあつた特殊研究調査などに對し補助を決定八日發表したが台湾關係分左の如し
一、金千五百円 近世日本人南洋發展史の研究 臺北帝大教授 岩生成一

十一歳の少年
妹二人を殺傷
突然精神に異狀を來し

六日午後一時頃台北州文山郡に殺人事件があつた——文山郡深坑庄内湖字[illegible]一九〇番地[illegible]（一一）は突然發作的に精神異狀を來し小刀を揮つて妹の楊氏[illegible]に斬り付けたが[illegible]は數ヶ所に重傷を負つた 五ヶ所の[illegible]

田尻中佐が戰死

【〇〇[illegible]】田中部隊[illegible]歩兵中佐 田尻[illegible]

基隆のラヂオ體操

【基隆電話】基隆市に於けるラヂオ體操第一日目は好成績で參會者が少かつたが二日目は降雨の為め參會者が少かつたが三日目は天候回復せる為め參加者の千五百名を算め

あすの天氣
東北部地方 南の和風晴後曇
北部地方 南の和風晴後曇
西部地方 南の和風晴後曇時々雨
南部地方 南の和風晴後曇

長谷部治郎兵衛儀病氣中の處養生不相叶八月九日午前一時死去致候間此段御通知申上候
追而明十日午後五時淡水寺に於て葬儀相營申候
昭和十三年八月九日
淡水町
喪主 長谷部品子
親戚總代 長谷部勇吉
友人總代 中原薫

今晩の映畫
◆國際館 晝一時上映 1ギャングの罠 2愛日ニュース 3都會の雷鳴
◆タイゲキ 晝一時上映 1愛日ニュース 2パテーニュース 3日の勝利 踊るブロードウエイ
◆新世界館 晝一時上映 1皇軍の精鋭 2深夜の出來事 3作家と御婦人
◆大世界館 晝一時上映 1愛日ニュース13の31 2江戸川亂山 3里見八犬傳（前篇） 4同（後篇）
◆芳乃館 晝一時上映 1パテーニュース 2愛國行進曲 3大毎・朝日ニュース 4荒木又右衛門

元祖登録商標 丸の指味噌
割烹 梅屋敷
御料理 竹の家
割烹 元梅本 新喜樂
割烹 日本亭
割烹（元梅の家跡）菊水 電話五參四七番
蒲焼 天ぷら よせ鍋 御料理 中惣 表町 電話二八六八番
御料理 紀州庵 若竹町 川端町
蒲焼 天ぷら よせ鍋 ちり 江戸長 大世界館前 電話二二九八番
すき焼 御料理 壽司 まねき 大和町二丁目 電話七〇三番
關西割烹 大阪壽司 すず燗 北 ナニハイチバン 電話七一八一番

腦病・神經痛や 高血壓 中風 不治でない
今津博士の素晴しい研究
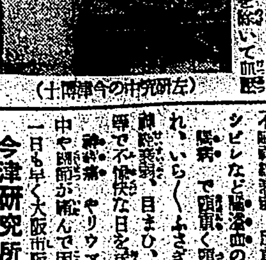
（今津博士の研究室）
今津研究所

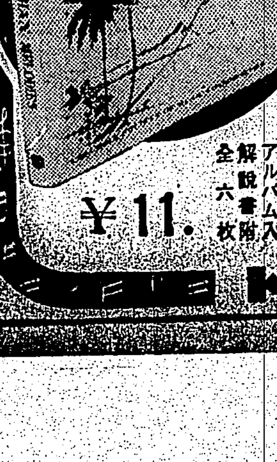

ハワイアン アルバム
人氣沸騰！既に豫定數を突破 注文殺到しつゝある近來の大當り！
ハワイ一流のソル・ブライト樂團、ソル・フーピー樂團、或はアンディ・アイオナ樂團を初め錚々たる連中が腕によりをかけた傑作集！
・第一回發賣・ レイ・イ・エ エ・リリウ・エ 麗しのタヒチ トミ・トミ
アルバム入 解説書附 全六枚 ¥11.
コロムビアレコード

債券利殖
四十餘頁の冊子ハガキ申込次第贈呈
東京・日本橋・三越眞正面 債券問屋 大黑屋

清麗高雅・古典音樂の源泉

ハイドン協會 第三回募集（第五巻） 八月一日－九月十日（〆切）
四重奏曲
美術アルバム及解説書添附
ビクターレコード

家庭と婦人

大幅物を用ひて

經濟裁ちすると數億圓が浮く
死藏せるものは活かせ 保存にも細心の注意
(上)

日本女子大學敎授 上田柳子

生活改善の中でも一番無駄の多いのは、衣食住の中の衣が第一です。何しろ日本人、殊に婦人方は着物に對する執着がひどく、箪笥の中には死藏されてゐるものが、凡そ十六億円もあるといはれてゐます。それから、衣服の裁ち方を改良することで相當多額の布地を節約することが出來ます。女學生のひだの多いスカートをひだなしに、タイトとするとか和服地は必ず三丈といふ常識をすてて身長に應じた經濟だちが出來るやうになれば、忽ち七尺の布が節約でき、婦人ものをこの裁方にしただけで數億円の金が浮かびます

×

この裁方の方法にもいろ/\ありますが、大人や子供達の常着や寢衣にするものは、大巾物にすると身丈の二倍に衿の用布を加へたもの、大巾より廣くて衿が袖の巾からとれるものならば身丈に袖丈を加へた丈だけ求めます

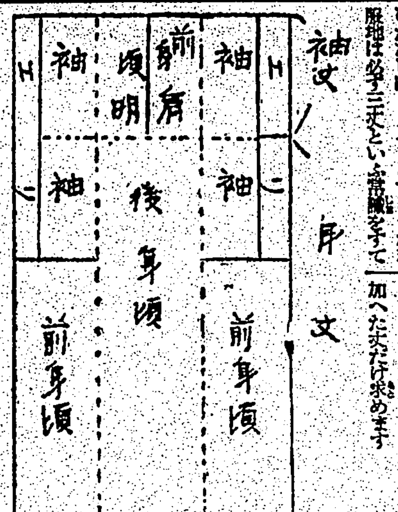

右の圖に實線はたち切り、点線は折山と境界を示しました

これですと、縫ふ所は周圍と前身頃のはぎと衿付だけですから、時間の節約にもなります

×

經濟だちをするためには現在の小巾ものと大巾にする必要があると思ひます。小巾の著尺を賣つてるのは日本だけですが、最近、和服地にもぼつ/\洋服柄のものが出來てきてゐますが、この傾向は益々助長したいと思ひます。いまの和服の大柄なのは美的價値から云つても感心できません。私は洋裝一律には反對で、趣味に應じ目的に從つて支那服もよし、朝鮮服もよし和服も訪問服とか社交服とかの高級品には是非現在のものを保存したいと思ひますが、仕事着としての着物は、洋服地と共通のものの方が結構だと考へてゐます

和服地と洋服地が共通になれば衣類整理の方の大切な一項目である再利用といふことも、もつと積極的に更生の方法が考へられます。つまり現在では若い婦人達は大抵和服兩袋ですが何方も大幅物で板行も共通といふことになれば和服に仕立てて綻や袖口がきれた着物はもう一度洋服に仕立てかへて使用できますし、大人の洋服が子供の着物にもなる、さうすることで衣服の新調費をそつくり節約することが出來ます

×

勿論現状のままでも、衣類は主婦の工夫一つでは生かして使ふ道は無數にあります、例へば、黒縮緬羽織のいたんだもの等は、よい所だけとり別の布を足してもよしデザインさへよければ一寸手に入らない程立派な洋服になります。地紋のある無地ものなども同樣に利用できますし、大人の洋服は子供の洋服やクッションなどに更生の道がありますが和洋服の生地が共通になれば、その利用の途は驚くほど廣くなります

コレラに御注意!

コレラ襲來! この際過食、消毒せぬ井戸水、腹冷え、就寢前の果物など大いに注意すべきです、コレラは法定傳染病中でも始末の悪いもの、菌はこれに取りつかれると、すぐに死ぬのでコロリ病などといつたものです。要するに原因は不潔な飲食(腐敗の菌を含む)から起るのですから、その注意を怠らぬことと、コレラ菌は熱、日光には弱いので、飲食物は消毒若しくは煮沸することなど何れも常識でせう、またコレラ菌は酸には全く弱く健康者の胃液に遇へば一たまりもなく參つてしまふのですから胃腸を丈夫にして居ればまづ取りつかれる心配はありません

粗悪な醤油の正體

柿沼三郎

夏場にはお台所の調味料などとかく腐敗し易い時、從つて調味料に對しては、カビ止め、或は防腐劑として有害な物を混入し、安價な物を賣り出してゐる商人が、まだ/\あるのです。安價といふ点に幻惑されて求めた調味料によつてとんでもない中毒を起すことのないやう家庭で特に注意が願ひたいと思ひます。

× × ×

元來身體に有害であることを認める防腐劑使用は取締つてある筈ですが、とかく現れ易いのがこの種の醤油です、しかも素人がこれを鑑別する事はなかなかむつかしいことだとおもひ、次にその要領を述べませう。

× × ×

そこで醤油に對しての鑑別法ですが、安價品の要求から生れた合製醤油なる物は如何なるものかと云ひますと、つまり一般の人造醤油はこれは豆粕などのやうな、安い物を鹽酸で一定時間煮詰めただけでは酸が強過ぎるので、これを中和するためにアルカリを用ひ、これにカラメル(砂糖をやいた焦糖)で色をつけ更に食鹽を少し加へて鹽とアミノ酸とをつくり、それで仕上げるのです。しかしこれも成分から見れば中毒する理由は見當りません。

× × ×

處がここで問題となるのは人造醤油品は長持ちがしないので、これにカビ止めとか防腐劑が多く混入され勝ちといふことです、最も普通に行はれてゐる防腐劑はベタナフトールですが時に依りサルチル酸なども使用してゐるのもあります、これは體質の悪い人は直ちに冒されます、それ以外にカビ止めとしてはアルコールだの椰子油だの植物性の物を使用してゐたり、防腐劑としてはタンニン酸、乳酸それに唐辛子を使用してゐるやうですがこれらも科學的な試驗方法でない限り鑑別は覺つかなく、商人自身の反省を促すより他に道がない有樣です。

× × ×

そこで家庭における注意としては、信用のある壜詰を求めれば比較的偽物をおしつけられることが少いわけです、壜詰品は製造元で不正品を詰めない限り安心でせう、樽詰は栓を拔いて二三升は粗悪な品を混入して賣るといふ悪手段を行ふものもあり、當局としても嚴重に取締つては居りますが、安心な方法としては、みだりに安價なわけのわからぬ品を求めぬやうに注意したいものです。地方では特に安い品をあれこれと賣りつけられる場合が多いやうですが醤油のやうな調味料は毎日使ふものだけに特に吟味されたいものです。

水の生理作用
暑いからとて無闇に飲むな

暑い夏には、誰でも水を澤山飲むやうになります。水分が汗となり、尿となつて體内から排泄されるので、これを補ふために、水を欲するわけですが、私達が毎日飲んでゐる水について、その生理作用を調べてみませう。

もと/\水といふものは、食物や空氣等と共に生活上必須の要素であり、保健上重大な意義を有するものです。食物を食べないでも水さへ飲んで居れば、或程度まで生きて居られる事を考へると、水は寧ろ食物以上に必要かも知れません。

體内に於ける水の生理作用としては、體内に於て消化を助成し、榮養物及び排泄物を運搬し、體温の調節を營む等いろ/\あります

野菜、果實等は水分が多量に含まれてゐますから、之によつて相當量の水分が攝取出來ますが、殊に飲料水としては其水質が純良でなければならない事は勿論で、水が媒介して種々な傳染病の發生する事は屢々見られる所です。水道水の多くは其水質はまづ心配はありませんが、井戸水の場合には、よく不潔なことがあり、生水の飲用は愼むことです。

登山やハイキングで、谿川の水を飲むことがありますが、これもその上流に不潔なものがあると恐いので、なるべく安心できる岩間などからの泉となつて出てゐるものを飲むことですし判らぬ家の井戸水を飲む時は、飲料として大丈夫か否かをたづねてからにしたいものです。

大體、水の必要量は平均一日二リットル位であつて、これより著しく少い時にも、又多い時にも、種々な障碍が起ります。健康な人でも、暑いといつて餘り多量の水を飲むと胃腸を害し、下痢を起す事があり、渇を覺えない程度に中斷を得る事が大切であります。又疾病の種類によつて、例へば腎臓、心臓、脚氣等で浮腫のある場合には、多量の水は益々症狀を重くするものですから、愼まねばなりません。

雜誌紹介

▲月明(靑田號)皇民化運動が叫ばれてゐる今日、このやうな雜誌が出現したことは當然にとつて何よりの幸と云ふべきである、本誌自體が『日本精神を生活に現はさう』と云ふ運動のため生れ、土の香、日本の匂ひを隅々にまでみなぎらしてゐるのであるから、もし奇特な人があつて、本誌を數万でも無料に配布したら、その敎化力は偉大なものがあると信ずる『新日本服の作り方』から『日本精神』『俳句』『短歌』『詩』の講座、衣食住生活の知識、小學生のページ、生花の頁、地方の消物、全國の御神木等々、國策に副うた眞の良誌として推薦する(○二〇東京市赤坂區新町五ノ二〇 明會)

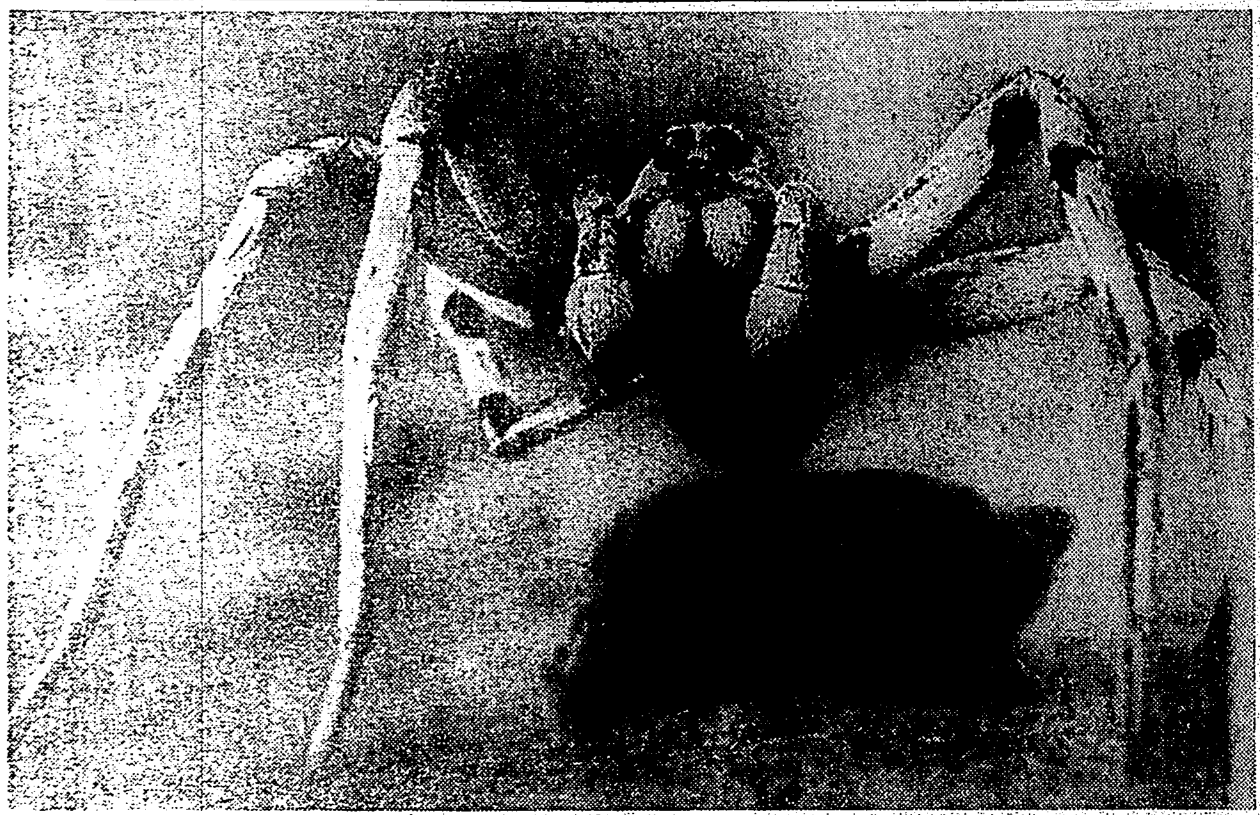

←はて女郎蜘蛛? 幻術で現はれた女郎蜘蛛、テモにくらしい足どりと、お思ひになるのも無理はない、だが、これはクモぢやなくて、蚊ですヨ、プーンプーンと飛んで來てはチクリとさして、あゝうまい舌なめづりするあの蚊です。それも地中海あたりのものすごい蚊です。

涼味をそそる冷たい飲物
色美しく香もよい

暑い時は、冷い飲物が喜ばれますが、これもただ冷いといふだけでなく、色も美しく香のよいものであれば餘計に涼味をそそり、來客の折など大變結構なものです。

◇グリーンテイ・パイン◇

(材料)綠茶茶匙二分の一、パイン汁、プレンシングシロップ(砂糖か砂糖水)共にコップ五分の一、レモン汁茶匙一杯、プレンソーダ水

(拵へ方)綠茶茶匙二分の一に罐詰のパイナップルの汁とプレンシロップ共に、コップに五分の一レモン汁茶匙一杯を加へてよく混ぜ合せます。これをコップに注ぎプレンソーダ水を滿し、それにレモンの輪切と、パイナップルの一切を添へて出します

◇コーヒー・モルテッドミルク◇

(材料)生クリーム、プレンシロップ共にコップ五分の一、モルテッドミルク茶匙二杯、コールコーヒーコップ約一杯

(拵へ方)先づコーヒーを熱湯の中に入れてコーヒーを出し、これを漉して、冷しておきます。用意が出來ましたらば全部分量だけ混ぜ合せてコップに注いですすめます

◇グレープ・コブラー◇

(材料)果汁コップ五分の二、レモン汁茶匙一杯、グレナーデンシロップコップ五分の一プレンシロップ(又は砂糖水)大匙一杯

(拵へ方)果汁は何でも有合せの新鮮な果物から取ります。果物を搾つて漉した果汁コップ五分の二にレモンの搾り汁グレナーデンシロップ、プレンシングシロップを分量だけ加へて混ぜ合せます。これをコップに取 [illegible] を加へて滿し [illegible] モンの輪切 [illegible]

◇サイダーカップ◇

([illegible])

主婦ノート

★葱の買ひ方と保存法

ねぎまに肉と共に葱を煮る場合に葱を買つて使ふことがこれから多くなりますが、葱の見分け方は、白い所が一尺以上もあつて、太くて外皮まで、みづ/\しい物を選ぶとよいのです。悪い品は白い所が短く、細くて外皮が乾いて節の通つたのがよく見え、上から握つてみると、握り切つてゐたくて隙間ばかりです。こんなのはいくら煮ても軟かになりません。

葱は風に當てると乾きますから風のあたらぬ所にかこつておいて必ず割さにしておきます。葉は勢の強いものですから、下向きにしておくと成分がすんすんと上に昇つて伸びて、肝心なところは食べられなくなつてしまふからです

赤ちゃん万歳!!

お奬めしたい 夏の育兒法

これからの季節に、赤ちゃんにとつて一番怖ろしいのはお腹の病氣です。消化不良や下痢でご兩親を驚かす赤ちゃんが多くなるからです。

申すまでもなくお腹の病氣は、時に命取りの大病ですが、始めはホンの一寸した便の緩み、むづかり、輕い發熱、食慾不進等から始まります。

このやうな病の萠に氣がついたら直ぐ手當をすることが大切でこの樣な場合に昔から宇津救命丸が賞用されて居ます。

宇津救命丸は和漢藥を配劑した小粒の子供專門藥で、有名な急救治病の効き目があり、作用が温和で生れ立て赤ちゃんにもお與へになれます。

赤ちゃんのお腹の病氣には、逸早くお服ませになれば大變經過がよくなり輕くすみます。危險な夏を迎へて、赤ちゃんの爲に宇津救命丸だけは缺かさず御常備をお奬め致します。

こんな場合

消化不良(ブツブツの便や粘液便が出る) 感冒(鼻汁が出て咳や痰が多くなる) 吐乳靑便(お乳を吐いたり靑い便が出る) チエ熱(歯の生える頃に出易い) カン虫氣(ムヅカリ泣き怒る) 胎毒(頭や顔に出來る子供の吹出物) 虚弱體質(身體の弱い兒) など

廿錢より拾圓まで各種
全國百貨店にあり

宇津救命丸

U-C-39

總代理店 株式會社 玉置商店 東京・大阪

江戸桃花陣（110）

海音寺潮五郎作　富永謙太郎畫

（異人館）

人生からくり（五）

地下道は床と天井とは板で張つてあつたが、左右の壁は荒々しい土がそのまゝ肌を見せてゐた。園部のかざす手燭の灯影に照らされて、靄い陰影を作つてぽたり／＼と音を立てゝ水がしたゝつてゐる。

中程に、頑丈な扉をはめた部屋が二つ並んでこしらへてあつた。

「わしの学問部屋ぢや」

と言つて、園部は、わざ／＼中を開けて見せた。暗くて、よくわからなかつたが、一つの部屋の真中には大きな机と籠らしい数物があり、もう一つの部屋には、林のやうに大小様々の本が乱立してゐるやうだつた。

「文献を書いたり、学問上のこみいつた理屈を考へたりする時にはここに入るのだ。世間のうるさい物から閉んで、えらう具合のよいものぢや」

重ねて、かう園部は説明したが学問のことなど知らうはずのない三五郎には、ひどく気味悪い部屋に思へた。監獄を修める場所が、牢部屋のやうな気がしたのである。

地下道の長さは十間ほどしかなかつたが、三五郎にはひどく長いやうに思へた。行きつくして、階段を十四五段上ると板戸があり、その板戸を開くと、そこはかつて堀石を驚かした場所であつた。

金屏で囲つた扉を大きく飛ばした窓紗の四壁の垂帳、卓を埋めるかと深く柔かな敷物、眼も綺な異国風な調度具――長崎の大町家の生れである堀石をすら驚かしたのだ、三五郎は、眼を瞠つたまゝ、物を言ふことも忘れて、茫然として立ち竦んでゐた。

「まあ掛けろ」

笑つて、園部は肘掛のある椅子をさししめして、自分も向ひ合つた椅子に腰をおろした。

「ここは？」

夢見心地に、三五郎は子供のやうにたどたどしい口ぶりで尋ねる。

「はははははは、そちに頼んでよこして貰ふ女共が舞はせてわしが命の保養をする所よ――まづ一献行かう」

園の高い卓子の上の銀盆に伏せた玻璃の盃を起して、血のやうに赤い酒をついですゝめる。

「支那で言ふ葡萄の美酒、日本では珍陀の酒と言ふ物はしてゐる酒ぢや。甘く快い。うろんなものではない。かほどの酒は、江戸廣しと雖も、五年目毎に上府御見得いたす阿蘭陀人の献上品の中にあるくらゐのものなれば、将軍家または老中衆以外には口にすることは叶はぬのぢや。よく味はつて飲むがよい」

調子のよいすゝめぶりに、三五郎は盃杯かを重ねて、ほろ／＼と酔ひが出て来た。

「御用談は何でございませうか」

最初のうち、見る物一切の物珍らしさにまぎれて、何もかも忘れはてたやうになつてゐた三五郎ではあつたが、酔ひと共に落ちつきが出て来て思ひ出した。

「うむ、では、用談から済まさうかの。飲みながら聞いてゐてくれ」

またついでやりながら、園部は話し出さうとしたが、言ひにくい事なのか、こみ入つたことなのか、そのまゝ黙つて一二杯手酌でのんでから、ぽつり／＼と話しはじめた。

「ぜひともそちに一肌脱いで貰はなければならんことがあるのだ。恥を申さんとわからんが、実はわしにはほれた女がある」

「へえ？」

と言つただけに、三五郎はまじまじと園部を見たが、恐ろしく真剣な相手の眼光の鋭さに、あわてゝうつ向いた。

「その女に、近頃、思ふ人が出来たらしい。――少しこみ入つた話なのだが……」

園部は、萌楼と龍之助との関係、龍之介の今の厄難を詳細に物語つた。もつとも、園部は二人の名前を明かに指しはしない。その女が、その男が、といつて話したのである。

人生のからくりほど面白きはない。園部は龍之介を今の厄難に陥れした當の根本人とも言ふべき者が三五郎であることを露知らないのである。

俳優たるの苦しみ

ファンに先んずる責任感から　歓迎會の席上　月形龍之介に聴く

五日午後四時半から日活スターの歓迎會が蓬萊閣に於て開かれた月形龍之助、深水藤子、香住佐代子、比良多恵子、其他日活関西作部主任、台湾国際館支配人等多数出席した。席上月形君の話――

洋画の輸入禁止により邦画の進歩が一般に期待されてゐるが私は當分は駄目だらうと思ひます、尤も進歩すべき性質のものとは考へられます、またそれに依り洋画の作製に對する拘束などは結局問題手法を邦画に真似る迄にも至らないと思ひます、撮影所では従来の役者人気と云ふものを打ち壊して行かうと努めて居り、下級所員に對しても規定賞與を與へる等の方法が採られてゐるのでかなり明朗新鮮に行くと考へます

× ×

トーキーはサイレントよりよいですが将来は天然色映画にあると思ひます、現在では色彩が未だほんたうでありません、色彩には光力が必要しますが光線は現在の五倍の電力を必要とします、アメリカ辺りではかなり完成してゐるらしく全然秘密にしてゐる様です、之は商賣の掛引上からと思はれるが日本では普通のものの三倍からかかる費用を半分で済む様です、結局パレットの繪具の様な色彩が出るものなら立派なものが出来ると思ひます

× ×

トーキーになつてから従来俳優には音楽的知識がなかつたのですが、今では非常に勉強してゐます問題ですがマキノ氏の様な監督家肌の人が居れば若い者には元気が出て来る訳です、自分としては現在の映画に既の興味を持たず何故良い俳優が出る出ないは撮影者の際に苦しんでゐることは何時か認められる時があると思ひます、ファンに對しては興味などありません、常に彼等より一歩を先んずると云ふ意味に於て、それだけ責任感に強い心算です、将来の映画は金で出来る

又た我流君は語る――

映画は何んと云つても監督が必要です、あれだけ質り出した「にんじん」も実際は監督が良かつたのであつて「十年に一度心の目を開いて下さい」と云へば家の女中さん達も見に行くやうになり、寫眞の良否は兎も角何か掴んで来ます、物質的に困難な方がかへつて優秀な映画が出来るのではないでせうか、現在の傾向として映画價値と興行價値とが非常に間隔を離して行きます、此の兩方を狙ふのは失敗で映画價値のみを狙ふ方がかへつて成功するやうです、実際に於て文学青年がある様に映画青年がないと映画は發達しません

× ×

近頃は統制の問題がありますが映画の發憲さは統制とは別で監督の個性と俳優の個性が自然と現はれることが必要です、ドイツの統制の弊を考へても私はドイツ国民性と日本の国民性を比較して可成り楽観的です

× ×

大々腹臓なく意見を披露し歓談して七時半閉會した

海外小話

Gマン作家に轉向

最近米国に大掛りなドイツ間諜團の存在が暴露して流石のんきなアメリカ人を驚かしたが、間諜組織暴露に當つた當局者の一人が新聞と契約を結んで事件の内幕話を公表するといふので益々センセーションが大きくなつた。即ちスパイ摘發に不眠不休で活動したGメンの一人、レオン・ツールー氏は事件一段落と共に職を辞して四万弗の報酬でフイラデルフイア・レコードとニューヨークポストの兩紙にスパイ團摘發実話を連載する事に話が纏まつたのである。

兩紙は大のナチ嫌ひのジュリアス・スターン氏の所有してゐるもので「腕利きのGマン、ドイツの陰謀を暴く」といふ題でツールー氏の実話を掲げ當のツールー氏も「ホワイト・ハウスに於けるルーズヴェルト大統領と海軍技術官との極秘の会見の内容すら数時間を経ずしてベルリンのナチ本部に詳細に報告されてゐたといふやうな戦慄すべき事実」を發表するといつて好奇心を煽つてゐたが、到頭政府から横槍が出てスパイ團の裁判終了まで内幕話はお預けといふことになつた。

花の色の分類完成さる

英国色彩研究家のロバート・ウイルソン氏は王室園藝協会の協力を得て三年前からあらゆる花の色を調査、分類し全世界を通じて花の色の標準を確立しようとの大事業に着手してゐたが最近研究成り、この結果は近く色彩研究協会から「花の色の正式分類表」として世界各国に發送されることとなつた。この分類は先づ基本的な色を選び出す為花の持つ微細な色六十四色を決定、次でこの基本色に沿つて夫々微細な色の分類が進められた、この結果約二千の花の色が分類されたが、各色には夫々古来の文献其他によつて固有の名前がつけられた、千差万態の花の中で純粋な色を持つてゐるものは案外に少なく、その代表的なものは金盞花のオレンヂ色、ミモーザの黄、龍膽の青、サルヴィンの赤等であるといふ、大事業を完成したウイルソン氏は語る「ありとあらゆる色は花の中に現はれてゐると云つていいでせう、今度の研究で再び感を深くしたのは植物の配合が実によく調和を保つてゐることで、今更ながら造化の神の偉大なる力に深く感銘しました、近く作成される色の分類表が世界各国植物学者によつて使用され、花の色の世界的標準化が達成されることを希望します」

頓智大學問答

問　博士すばらしい問だ。目を廻さないやうにな博士カシワ屋へ行つて「鶏をくれ」と云つたところが、鶏肉とはまるで違つたものをくれたさうだが、何をくれたのだらうか。

答　カシワ屋へ行つてニワとりをくれといふたならカシワのニワ取りぢやから、それはカニを呉れたのぢや。

問　僕の身長は一尺に足らないが逆立すると忽ち一間以上になる。しかもだ、好い聲で歌を唄ふ。

答　それは尺八ぢや、逆立すれば八尺となる。

問　アイヤ、バカ士一問呈す。池のそばを通つたら頭のない兎が立つてゐたさうだが、不思議ではありませんか。頭のないのに生きて居られませうか

答　頭のない兎とはサギのことぢや。ウサギの頭のないのだからのう。鷺はいつもチャーンと池の中に立つて居るからのう。さあ早く、あやまんなさい。

問　バカ士とは実にケシカラン次第ぢや。此の質問を出してバカ士などとは、いや、いや実にケシカラン！此の問私の家で十三人が夕飯を食べましたが、どんな御飯かお判りでせうか？

答　判るとも！十三人が食べた夕飯は「變飯」です。それは、すネー變飯といふ字を分析すると十三人夕飯となるでせう。ワツハツハ……

問　金の蟲を頭つて、そこにゐる鳥は何とい鳥か？　へヘッどうぢや、どうぢや。

答　金の虫を頭つてそこにゐる鳥は「雀」ぢや、そんなのは屁でも、いわい。

問　私は或る時パパと上京して、或る處でおしるこ屋へ入りました。すぐおしるこを持つて参りましたが、パパは、今すぐ食べてはいけないと言はれました。何故でせう。そしてそれは東京の何處だつたでせう

答　こんな問は朝飯前ぢやて　おしるこを食べた處は東京の下谷區で出來たてのおしるこを食べると舌やく（下谷區）からパパさんが、すぐ食べてはいけないと言はれたのぢや、いいパパさんを持つて幸福ぢやのう。

問　私の弟が學校から歸つて來て、あと十点足せば百点になるんだ、といふので、それでは九十点かと聞くとさうではないと云ふんです。何点なんでせうか。

答　弟さんは〇点を貰つて来たんですよ。あなたも姉さんとして懸命に姉さん振りを發揮して下すネ、勉強させて上げて下さい。どうして？つてそれは〇に一〇点足せば一〇〇点なんですもの。

大島伯鶴來る

西村樂天、マーガレツト・ユキもともに　十日から公會堂で公演

興亞一周年記念"銃後名人の集ひ"と銘打つて東京演藝界一流どころの一行がやつて來る、來る十日から四日間、台北市公會堂での公開を振出しに全島主要都市で約二週間にわたり開演する、一行の顔触れは大島伯鶴、西村樂天、マーガレット・ユキ等で公演以外各方面の慰問をも行ふ、伯鶴は講界の重鎮、実演時代劇であり、講談にも新時代講談なるものを始した斯界の寵児だ、來台に新時代の外、伯鶴お得意の戦後爪報告」を四夜に亘り讀演、連夜戦團の熱弁を揮つて台湾の銃後にうつたへる、樂天は台湾に馴染深い男だが、二階に戦線を描きながら、家に迫る「日本のテムプル」なる愛稱でその名今内地に鳴り響くマーガレット・ユキ孃は僅か十歳だ、唄もうたふ、タップも踊る、ピアノも弾く、驚くべき天才、金鶴に、舞台に、あふれるやうな可憐な姿態をステージから観衆に呼びかける時、満場にまさに陶酔する、この一行が台湾を訪れたとき台灣の人達に如何に迎へられるであらう（寫眞はマーガレット・ユキ）

黒白映畫

先頃ハリウッドの批評家選が、今年は正に九〇パーセントの天然色時代を現出する――であらうといつたことがあるが、天然色映画の全盛に押されて、普通の映画を區別した新呼として「黒白映画」といふ言葉が業者の間に行はれてゐる

天然色映畫はその技法に於てプリズム應用のものであらうとプロセス・システムに依るものであらうと、所詮網膜もまばゆい艶麗さに於て魅力を持つてゐる、しかしながら一方に於て、巧に驅使されたレンズを通して、明暗の程よい階調を得たいはゆる普通寫眞にあつてはまた捨てがたい、飽きの來ない魅力が湛へられてゐる、これを譬へていへばかの原色版の突際さにくらべて、優秀な技法をもつて印刷された凸版、活版の淡白な味が決して見劣りのするものでないのと正に好一對である

カナ文字ニュース

△ワガ海ノ荒鷲〇〇機ハ八日ノ午後三時ゴロ廣東ヲ空襲シテ　省政府　ソノ他ノ軍事施設ヲ　爆撃シテ　多大ノ損害ヲアタヘマシタ

△八日午後三時ゴロ　ソ聯ノ軍用機二十機アマリガ　越境シテ　朝鮮ノ慶興ニ來テ　爆彈ヲ投ゲマシタガ　我方ニハナニモ損害アリマセンデシタ

△コンド　東京市ノ城東區南砂町ニ　面積百五十萬四千四百九十六坪トイフ　世界一ノ大飛行場ガ　出來ルコトニナリマシタ　二年後ニ完成スル筈デス

臺日漢詩壇

選者　魏清德

[illegible]

メガホン塔

▲家賃値上げ防止の今日値上げを強要する家主がある、善處を乞ふ（警察生）▲街のラヂオ體操には國民皆しく出場せよ（厚生生）▲染屋町方面の下水工事は勾配悪しき爲め雨水が溜る、技術者はもう少し慎重にして欲しい（一町民）▲士林座で毎日[illegible]をやつてゐるが皇民化時代によくないと思ふ、やめては如何（士林警生）▲[illegible]

商況（九日）

臺灣正米市場前場　[illegible]

臺米公定相場　[illegible]

基隆在庫米　[illegible]

高雄在庫米　[illegible]

大阪期米前場　[illegible]

東京期米前場　[illegible]

神戸期米前場　[illegible]

東京銘粉前場　[illegible]

東京銀行貿株　[illegible]

東京國債實物前場　[illegible]

東京短期前場　[illegible]

東短取組喰合　[illegible]

東京長期前場　[illegible]

大阪短期前場　[illegible]

東長總取組　[illegible]

大阪長期前場　[illegible]

大阪砂糖清算前場　[illegible]

大阪砂糖現物　[illegible]

神戸豆粕前場　[illegible]

大阪綿絲前場　[illegible]

大阪棉花前場　[illegible]

大阪人絹前場　[illegible]

横濱生絲前場　[illegible]

神戸對外爲替相場　[illegible]

外國金塊相場　[illegible]

外國銀塊相場　[illegible]

外國爲替相場　[illegible]

臺日案内

書籍　支那大地圖
醫院　大原齒科
内地土産　パインアップル
樂器　河合小型ピアノ
寫眞　カメラ中古品高價買入
時計眼鏡　和田はメガネ專門　メガネ專門日光堂
料理屋　料理仕出し　辨金本家
金融　小口金融の御相談に應ず
商品券高價買入
藥種商　喘息にワンカ
履物　各種釜下駄品揃
雜件　計理士　運命判斷　富士モートル　千里眼　喫壺

皮膚病!!
水虫・たむし・くさ・吹出物に　はたけ・しらくもに
アスタ

夏の行水に殊によろし
六一〇ハップ
あせも、たゞれは二の一浴で効く！
ドノ御家庭にも御愛用の家庭の温泉
神經痛　リウマチ　動脈硬化　皮膚病　高血壓　婦人病　不眠症

殺虫液　フレオ
金鳥かとり線香

●頭痛にノーシン●

止血　トロムボゲン
血液凝固促進性ホルモン劑にして効果確實又は粘膜を刺戟し腐蝕する等の副作用なく殊に内服劑の用法簡易なるは故に頗る賞用されてゐる
喀血　胃腸出血　痔出血　外傷出血　其他各科
「喀血の治療法」進呈
株式會社藤澤友吉商店　大阪市東區道修町　東京日本橋區本町

臺灣日日新報
本日夕刊共十二頁
編輯兼發行人 佐々木薫
臺北市榮町四丁目廿番地 發行所 臺灣日日新報社

社説　臺灣濶葉樹材のパルプ化　緊急時に於ける應急手段

一

營林所の研伐事業に依つて伐り出されて居る用材は、從來主として建築用のものである爲め其の材積の約五割は、末木又は廢材として大部分現地に遺棄せられて居る狀態であつたが、製紙用及び人絹製造用の針葉樹パルプの樺太及び北海道方面の資源が不足がちになり行き、益々輸入原料に依存せねばならぬ情勢を馴致して來たので、漸く我が濶葉樹の針葉樹に對しても世の注目を惹くに至つた。即ち官營の製紙會社などにても、バガス及び竹等の外に營林所の材の末木樹木等をパルプ原料と爲す事となり、來年度より年額約四万立方米、代價にして八十万円程度のものを供給すべく、兩者の間に近く正式に契約書の交換を爲す段取であると聞く。

二

之に依て本島濶葉樹のパルプ化事業は始めてここに實現することとなり、一面營林所の收入に增加を來たすと共に、我が國パルプ工業にも貢獻し得ることとなるわけで、誠に喜ぶべきことと云はねばならない。今後營林所の研伐事業が新たに鹿場大山等にも手を伸ばすことが出來るやうになれば勿論、或は巒大山その他第二第三の候補地多々あり、益々パルプ原料の供給も潤澤になり得るわけで前途洋洋たるものがあることは疑ひない。殊に近來ステープル・ファイバーが綿花の代用品の製造用として登場して來たので、木材パルプの需要額は激增し、之を自給自足して輸入品に取つて代り得る迄には未だ前途遼遠の感あるを免れない。そこで全國に針葉樹以上に豐富にある濶葉樹のパルプ化如何が問題とならざるを得なくなる。從來濶葉樹の纖維は短くしてパルプ原料には不向きなものとして顧みられなかつたのであるが、一は國策的必要に迫られて濶葉樹材のパルプ化の化學的操作法も案出せられ、また採算上の檢討成つたので本年一月内閣企畫院の設立したパルプ增產五ヶ年計畫に從つて、農林省では之が爲め年額四十五万石の濶葉樹就中ブナ材の伐採計畫を立て明年度より着手のこととなつたのである。

三

内地東北地方の森林蓄積が全國に第一位を占め、針葉樹約二億七千万石、濶葉樹八億六千万石に上り、此の内未木利用の濶葉樹が其の七割に當り、その内約四割はブナ材であるので之をパルプ化する東北パルプ會社なる新會社さへ最近組織せられるに至つた。ブナ材は濶葉樹で臺灣には至つて少いがその他の濶葉樹の蓄積は阿里山、八仙山、太平山の三營林地の樹材運搬の便あるところだけでも五百万石以上に達して居る。この内より適當の樹種を選んでパルプ化することは國策上よりしても亦た本島產業の上からしても誠に緊切なことでなければならない。本島に於ては近く大規模なる工業試驗所が設立せられんとして居るから、當然本島濶葉樹材パルプ化を試驗項目に加へることも必要であらうし、また林業現在の機關としても、これら内地の濶葉樹材パルプ化の操作をば本島產の濶葉樹材パルプ化の試驗に移して之を工業化するの準備に邁進することも極めて喫緊事であると信ずる。

五相會議で愼重協議
外交方針を一部決定
外相から閣議に報告

【東京九日發同盟】九日の定例五相會議は午後一時より首相官邸に開かれ近衛首相外務陸海藏相出席、國境紛爭事件並に中支方面に於ける戰局の進展に伴ふ占據地域の處理其他に就き協議した

【東京九日發同盟】九日の定例五相會議は午後一時より首相官邸に開催、國境紛爭事件並に中支方面における戰局の進展に伴ふ占據地域の處理につき協議し同三時過ぎ散會した

【東京九日發同盟】政府今後の對支根本方針を決定するため五相會議は去る六月十七日の第一次會議以來會を重ねること十五回、近衛首相を中心として宇垣外相、池田藏相並に板垣陸相、米内海相より軍事、外交、財政、經濟政策に亙り各所管の對策を廟上に檢討を續けてゐたが、漢口攻略を目前に控へ英國を始め第三國に對する外交工作は最も微妙なる問題を含んでをり、且つ在支權益問題を中心として目下行はれてゐる宇垣、クレーギー會談は第三國の在支權益に關する今後の諸問題をも示唆するところ甚大なるものがあるので五相會議は同會議の進行狀態と睨合せ

一、漢口攻略に至るまでの英國を先頭とする第三國に對する外交方策

一、右と關聯して第三國の權益擁護問題

を緊急當面の課題とし宇垣外相の原案を基礎に協議檢討を重ねた結果漸くこの程これが處理方針につき一部決定を見たので九日の定例閣議に宇垣外相より右五相會議の決定案を報告承認を求めた而してその内容とするところは

一、京漢線道被害調査に關する問題

一、第三國人南京復歸問題

一、揚子江航行問題

が主なるものと見られる

【東京九日發同盟】九日の定例閣議において宇垣外相は五相會議決定の一部に關する中間報告を行ひ各閣僚の承認を求めたが今後も引續き五相會議の決定を報告すべく次回の閣議より漢口攻略に至るまでの諸國の外交方針は素より攻略後に起るべく豫想さるる種々の情勢を考慮し各種想定に基く五相會議の方針を逐次說明して各閣僚の諒解を求めることとなつた

各省別の節約額

【東京九日發同盟】本年度豫算は九日の閣議決定に基き一般會計に於て一億二千二百八十四万二千円を節約することとなつた結果一般會計の本年度實行豫算總額は三千三億八千六十八万円となるがこれが節約額の各省別内譯は左の如くで成立豫算總額中九億一千四百五十二万一千円に對する節約額の割合は三分七厘強となつてゐる（單位千円）

外務省	一、二〇〇
内務省	一三、七〇〇
大藏省	二七、九〇〇
陸軍省	四〇、二〇〇
海軍省	三〇、一〇〇
司法省	一〇〇
文部省	一、二〇〇
農林省	九、二〇〇
商工省	二、七〇〇
遞信省	三、五〇〇
拓務省	一、二〇〇
厚生省	二、〇〇〇

特別會計節約額

【東京九日發同盟】昭和十三年度一般會計及各特別會計節約額は左の如し（單位千円）

	節減額	繰延額	計
一般會計	[illegible]	[illegible]	[illegible]
特別會計	一九、三四〇	二八、三三七	四〇一、三三三
内譯			
造幣局	一〇、五四一	—	一〇、五四一
專賣局	九、〇二〇	—	九、〇二〇
通信事業	四、三二一	一九、六〇〇	二五、六〇七
帝國鐵道	[illegible]	[illegible]	[illegible]
朝鮮總督府	五、八九四	一〇、四四一	一六、三三五
臺灣總督府	五、三二四	四、五二二	九、八四六
其他	一五、七二三	三三、二二六	一七、三四一
合計	三九、四九七	二九七、三五九	四八、三〇七

（註）内地合計と重複する額計一八二、八二五差引總節約額計二五二、二二八

一、節減額は本年度豫算實行上これを不用となすこと

一、繰延額は本年度においては一旦これを不用となしその繰戻しについては昭和十四年度概算決定の際併せて詮議すること

一、繰越額は本年度においてはこれを支出せず、追つて繰越の手續きを經たる上これを翌年度へ繰越すこと

硫安の輸入中止
國内增產を圖つて需給調整

【東京九日發同盟】硫安は從來毎年二十万噸内外の輸入を仰いで供給を確保し來つたが最近の國際收支改善の見地から新肥料年度（昭和十三年八月より十四年七月まで）からは硫安の輸入を全然中止し國内生產のみをもつて需給の調整をなすことになつた、即ち重要肥料統制法並に硫安配給統制法の實施に伴つて硫安の國内增產を圖るとともに配給機構も統制されるに至つたのでこの機構により内地、朝鮮、台灣等日本全國の硫安配給割當をなし需給の調整を爲さんとするのである、これに關し具體案作成のため去月末農林、商工、拓務の三省、對滿事務局、朝鮮、台灣兩總督府などの關係者で協議中の處次の結論を得た由である（單位千噸）

◇生產割當　内地一、二〇〇△朝鮮四〇〇△滿洲三〇〇△計一、九〇〇

◇配給割當　内地一、二〇〇△朝鮮四六〇△滿洲二四〇△計一、九〇〇

而してこれが配給にあたつては八月一日成立認可のあつた日本硫安會社をして當らしむることになるが日本硫安會社は大體政府側の意向であつて近く民間業者と新規協議の上生產配給割當の實數を正式に決定するはずである

漢口殘留市民に全部撤退を命令
目的は堤防の破壞か

【上海九日發同盟】漢口よりの外人側情報に依れば蔣介石は九日漢口殘留市民十万に對し八月十五日までに全部撤退するやう命令を發した、今までに避難した市民は既に三十万以上に達してゐるが蔣のこの命令に依り漢口市内は大混亂に陷り名狀すべからざる地獄圖を現出してゐる、蔣側のこの無謀極まる命令の目的が那邊にあるかは明示されてゐないが或は日本軍の接近を待つて揚子江堤防を破壞し日本軍を水浸しにせんとする計畫ではないかと見られ在留外人間に大恐慌を來してゐる

事業資金の調整標準も改正
◇…改正の根本方針

【東京九日發同盟】臨時資金調整法の各點に亙る改正に基いて事業資金調整標準も改正されたが今回の改正の根本方針となつたものは

一、差當り生產力擴充の必要なきものは格下を行ふ

一、材料及び原料の關係上生產設備を擴張しても仕方なきものは寧ろ擴充を差控ふべきものとし格下を行ふ

の二點であり、この角度に依つて現行の調整標準に再檢討を加へた結果この二つの方針に觸れるものは殆ど全部の部門に亙つて格下が行はれ、他方生產力擴充といふ戰時經濟政策上の重要目標に對して内容的な改正が行はれた譯である右の格下に對して新に加へられた輸出振興に資する業種、軍需品製造業、人絹、皮革及び同製品製造業に格上げが行はれ、同じ繊維で絹織物製造業が新に乙種の「イ」に指定された

張店鎭附近で敵を擊滅

【石家莊九日發同盟】山西南端に近い夏縣を攻略した村部隊は七日夜半突如行動を開始し、張店鎭（夏縣南方約十粁）東方山中に亙る數線の陣地に拠れる四川軍第百四、第百七十八兩師に猛攻を加へて徹底的に擊滅しこれを占據した、敵は死體二百四十を遺棄して南方に潰走、わが軍は追擊、鹵獲品其他多數を獲した

程潜極度に憤慨

【石家莊八日發同盟】最近蔣介石の諸將領に對する疑心暗鬼はその極點に達し雜軍將領は素より嫡直系將領すら憤激し今や蔣介石對各將領間には微妙な動きが看取されるが傳へられるところに拠れば最近蔣が最も信頼してゐた程潜との間にも感情のギャップが生じつつあり、即ち蔣は長期抗戰體制として軍の指揮權を第一戰區司令官程潜に委ねると共に其自身は副役として劉峙、陳誠等をして蔣に程潜の行動を監視せしめ、更に程の家族を人質として漢口に留め置いたため程は蔣の仕打に憤激し、その際に蔣へとして漢口に引揚げるに至り蔣は其後任に衞立煌を任命したが衞は責任を回避して就任を肯ぜず他の將領も程の二の舞を演ぜんことを恐れていづれも就任を承諾せず蔣は止むを得ず劉峙以下自附の役の撤廢を條件として漸く程潜に信任したと云はる

武器輸入路
衡陽、桂林間は開通

【上海九日發同盟】國民政府の援蔣地帶入に依る必然的要求として奧地交通路の開通は急速な發展を遂げつつあるが、確實なる情報に依ると近き將來の軍事中心地たるべき湖南省衡陽と廣西省首都桂林との間には最近鐵道の開通を見列車の運轉を開始した、同鐵道は南寧鐵路のものを運んで急速に取り付けたものと言はれる、また桂林より廣西省境の梧州に至る鐵道敷設も進捗しつつあり、梧州、南寧間は殆ど完成して南寧より印度支那に通ずる鐵道と連絡してゐると言はれる、これに依り雲南經由以外の武器ルートを得て西南各地の軍は增大し佛領印度支那よりの武器の輸入は益々旺盛となるものと見られる、尚衡陽、桂林間は八時間、一方長沙、漢口間の航空路は航空回數を增加して木、土の三日漢口を出發してこの道コースをとることとなつた

ソ聯側ハンシーに歩、騎、砲部隊を集結
ソ聯軍の常套的戰法

【東京九日發同盟】陸軍省九日午後六時三十分發表

一、其の後判明したところに據れば九日朝四會及び洪灘崖中間に於いて停止中のわが普通列車はソ聯軍の砲擊を受け非戰鬪員若干の損害を蒙れるも詳細は調査中なり

二、ソ聯軍はハンシー（張鼓峰東北方約二十粁）南方、西方及び西北方地區に步、騎、砲の相當大なる部隊を集結しあるものの如し

三、ソ聯軍の度重なる攻擊狀況を觀察するに戰車數台に十數名の兵を伴ふものを第一線として近接し來りこれに對するわが方の出擊を待つて第二線に在る步兵主力の火力をわれに指向するを常とする、この際ソ聯戰車は外部より扉に鍵を裝し乘員の逃亡を防止するの手段を講じあり

ソ聯軍の突擊は先づ猛烈なる砲火の集中を行ひこれに膽伴して逐次約三十米に近迫したる後手榴彈を投擲するのみにして銃劍を揃つて突入することなきは白兵戰に對し自信なきものの如し

田中部隊長壯烈な戰死

【九江九日發同盟】六日夕刻廬山西南方丘陵地○○の戰鬪において敢然第一線に起つて部下を指揮してゐた田中聯隊部隊長は九江より敗退して後方陣地に拠り頑強に抵抗する敵を薙ぎ西方に壓迫中、不幸敵彈に盲貫銃創を受け壯烈なる戰死を遂げた

驚異的增加
察南地方人口事變前に比し

【張家口九日發同盟】劃期的な躍進を續けてゐる蒙疆地方に對する民衆の憧がれは愈々強く特に斷末魔に喘ぐ蔣政權の治下を離れて續々この地に移住し來る民は最近加速度的に增加を來しこの程察南政府において管下各縣の人口狀態を調査したところ事變前の二十万九千戶、百七万人に對し二十八万四千戶、百四十一万三千人と約七万五千戶、三十四万人增加といふ驚異的な數字を見せてをり民政共に行ふ皇軍の活躍と民生の向上を目差す察南政府の溫かい民生工作に察南の天地は更に目覺ましい移住民の增加を豫想されてゐる

四川省の一部西康省に併合
國府が拒絕出來ずに

【上海九日發同盟】抗戰の繼續に伴ひ辺境諸地方の國民政府に對する牽制的作用は加速度的に強まりつつあるが、成都より當地に達した支那側電報に依れば國民政府の避入先たる四川省に隣接する西康省でも西藏族が支那側の羈絆を脫せんとする機運次第に濃厚となり頗りに四川省當局を通じ國民政府に對し強硬折衝を續けたが、辺境地方を顧みるに遑なき國民政府はこの程遂に西康省側の主張を全面的に承認するに至つた即ち西康省側の要求は四川省西南部雅安、寧遠縣下十二縣住民の大部分は西藏族であるから西康省に併合さるべきであると云ふにあり、國民政府側にして若しこれを拒絶するならば西康は西藏と結んで實力行使をも辭せざる形勢にあつたのでこれに懼れをなした國民政府は遂に西康に讓る事に決し近く命令を發することとなつた、尚西康省は地域擴大と共に近く建康省と省名を改める筈である

軍資金七百萬元で戰慄の暴動計畫
蔣介石の密令筒拔け

【上海八日發本社特電】八・一三記念日抗日暴動は去る七月七日の記念日とは比較にならぬ大規模なものと云はれその軍資金として既に廣東、香港方面から七百万元が上海に向け密送されたと傳へられて居る、而して八・一三記念日に於ては上海は勿論南京、蘇州、常州、杭州その他江南一帶に於て正規軍を始め新に各方面便衣隊の間に緊密な連絡をとつて統一的暴動を起し、新政府、各方面要人、日本委員會等の親日要人を暗殺として暗殺する事に重點を置き更に日本側要官をも狙ふべく拍車に準ぐるのみならず憎むべき日本軍隊の駐屯又は軍司令所、重要品集積場等の襲擊をも企圖して居ると云ふ、併しその暴動計畫なるものが支那人諜報者の右から左に筒抜けになると云ふ支那式筒抜けさを今度も暴露して居る、蔣介石より
[illegible]
一人殘らず當日を限り生命を絕つの決意を以て上海より一切の日本人を抹殺すべし
との指令を受けた江南遊擊隊指揮系統は目下フランス租界に潛入、八・一三前日迄に便衣隊のテロ分子を虹口方面に潛行せしめる事を以て武器は專ら女子の手により運ばれつつありとも云はれ一方杜月笙も又[illegible]
[illegible]
亂計畫なるものも流布されて居るこの爲めフランス共同租界警務當局も而目にかけてテロ防止に馬力をかけ八日夕刻ガーデンブリッチ上における支那人通行人の檢查は租界當局としては珍らしい張り切り振りを見せてゐる、一方我が海軍陸戰隊及び憲兵隊等は[illegible]分子[illegible]八・一三記念日[illegible]
[illegible]

廣東を大空襲
九日、三時間に亙つて

【香港八日發同盟】八日に引續きわが海軍航空隊は九日早朝又もや大挙廣東を空襲、發電所其他に猛爆を加へ大打擊を與へた

【香港九日發同盟】九日朝の廣東空襲は午前八時より約三時間に亙り廣東全市を恐怖の坩堝に陷れたわが荒鷲軍○○機が前後三回に亙り發電所其の他軍事施設を爆擊炎上せしめ高角砲續く中を悠々隊形を整へて全機歸還した

【上海九日發同盟】臨時報道部發表——昨八日中支方面海軍航空部隊は揚子江上流域を攻撃し敵城下市においては約八百噸級敵軍用船一隻[illegible]

上流において約二千噸級軍用船一隻を爆擊多數の命中彈により炎上擊沈せしめたり

一部航空部隊は田家鎭方面の敵陣地を爆破し又一部は蕪湖、安慶間揚子江沿岸の陣地に拠る敵陣を爆撃多大の損害を與へたり

南支方面において海軍航空部隊は左記の廣東市軍事軍事施設を爆擊多大の損害を與へたり

一、憲兵司令部　命中彈數彈により大破一部炎上

一、省政府　多數の命中彈により大破

一、市政府　數彈命中燃燒炎上

一、省黨部　相當の損害を與ふ

一、發電所　相當の損害を與ふ

佛紙の論調
日本の立場に理解

【パリ八日發本社特電】張鼓峰事件に關してフランス各紙は相變らず活潑な論評を行つて居るが八日の各紙の論調左の如し

ジュルナール・デ・デバ紙　日本の提議が平和的であるに拘らずソ聯が攻擊を續行して居るのは諒解に苦しむ、何れにしてもこの數日間が大切である、事件の解決は當事者のみの間で行はれ、且つソ聯が事件發生前の原狀復歸を受諾するによつてのみ可能である

ジュルナール紙　日本の肩を持つ譯ではないが、日本の提議は正當である、ソ聯側も之に應じて差支へないではないか

タン紙　日ソ兩國政府の平和的解決の希望表明に拘らず現地の事態が惡化したのは或はソ聯が戰爭に迄擴大しない程度で現地の情勢を出來るだけ自國に有利に導かうとする策動に基くものかも知れぬ、併し日本軍もその名譽にかけてその儘引込む譯はなく事件の解決は困難となるであらう

その他各紙とも日本の立場に深い理解を示して居るのは頗る注目される

ソ聯の内部一致せず

【パリ八日發本社特電】八日パリに達したパリ・ミデー紙のリガ特電は張鼓峰事件に對するソ聯内部の事情に付き左の如く報じてゐる

スターリンの側近者等は日本に對し斷乎たる態度を希望してゐるがスターリン自身は未だ決斷が付くに至つてゐない、一方ブリュッヘル元帥の勢力は日々增大しつつあり、元帥は強硬な方針を堅持してゐる、之に對しリトヴィノフ、ワラシーロフは反對してゐる

澎湖島開發の調査案を持寄る
十三日廳勢委員會

[illegible]中であつたが大體調査も一應完了したので十日午後一時より總督府[illegible]正副に於て調査に從事した幹事が各自の調査案を持寄り打合せを行ひ問題を得た上改めて十三日に開發委員會を招集し附議する事になつた

人事

▲山本信策氏（帝國製糖取締役）九日來北（朝陽號）

▲小野田正榮氏（臺灣興業總務部長）八日來北（鐵道ホテル）

▲德田伊四郎氏（合同肥料總務部長）九日來北（朝陽號）

▲村田守賢氏（花蓮港木材重役）九日内地より歸與（万屋）

▲内藤英雄氏（東京寶塚劇場支配人）九日來臺（鐵道ホテル）

久保松勝喜代著
最新刊
碁の勝負どころ手處
上・下二册
碁のコツと急所を餘すなく、凡ゆる角度から徹底的に解剖された新刊書　一石又一石と展け行く實戰を檢討しながら、その時と場合に應じて凡ゆる觀點から久保松六段得意の解說をなされたもので、參考圖五十に及ぶものあり、以てその解說の詳細を思ふべく布石、定石、攻合、手順を餘すなく說き盡されてゐる。如何なる初心者も碁の打ち方又は必勝の秘訣を自づから會得出來る書である。
上卷目次　久保松六段對（二子）山内[illegible]　久保松六段對（二子）吉田[illegible]　木谷七段對（二子）武田[illegible]　前田六段對（三子）影山[illegible]　田中四段對（三子）小川[illegible]　呉四段對（三子）中[illegible]
下卷目次　久保松六段對（五子）中山[illegible]　田中四段對（五子）梶和[illegible]　木谷七段對（五子）池田[illegible]　久保松六段對（六子）四宮[illegible]　中三段對（六子）青山[illegible]　久保松六段對（七子）大西[illegible]　久保松六段對（九子）中岡[illegible]
菊判オフセット各册二百餘頁美本
定價各一圓五十錢　送料各二十一錢
七段瀨越憲作著　圍碁讀本　正續二册
菊判各二百餘頁　定價金各一圓八十錢　送料各二十一錢
昭和碁壇の覇者瀨越七段が、碁とはどんなものか、圍碁上達の捷徑は？等々の問に答へ、圍碁全般の知識を網羅すると共に上達の秘訣、必勝の手どころを簡明率直に述べられた書で、唯一無二の圍碁入門書である。正續、姉妹篇各々分賣す
近刊　七段瀨越憲作著　圍碁手筋讀本　¥1.80 〒21
八段雁金準一著　圍碁大觀　四六判五百頁　定價二圓八十錢　送料二十一錢
碁の手どころ　新案カード式
七段加藤信　六段岩本薫　共著
科學的實力養成の鍵！電車の中でも、汽車の中でも、ランチタイムのひとときに、一寸取出して自由に研究出來るポケット型カード式。
全六册　ポケット型　定價各九十五錢　送料各六錢　どれでも分賣
(1)活の卷　(2)殺の卷　(3)劫の卷　(4)攻合の卷(上)　(5)攻合の卷(中)　(6)攻合の卷(下)

將棋の手どころ　新案カード式
八段花田長太郎　七段渡邊東一　共著
電車の中でも！汽車の中でも！
1、序盤の卷　2、中・終盤の卷　3、詰・必死の卷　全三册　どれでも分賣
定價各八十五錢　送料各六錢
東京・神田・錦町　振替東京6294
誠文堂新光社發行

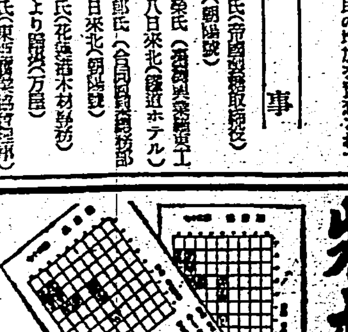

化膿性腫瘍に
セナチゾールパスタ
包裝定價　一〇瓦　二五瓦　一〇〇瓦　五〇〇瓦

豚の剝皮に……キズを作らぬやう
刀痕を充分注意のこと
臺灣軍經理部當局談

豚皮の剝皮は既報の如く八月一日より全島一齊に實施してゐるが剝皮實施方法に關し臺灣軍經理部當局では左の通り語つた

我國では原料皮の七割は輸入に仰ぎ他に革類及其製品年七百萬円位の多額に上る輸入があつたが、一方本島の如きは百二十萬の豚を皮と共に食用に供して來た樣な狀況で誠に不自然な狀態にあつたのである、元々豚皮は資源上より見れば殆んど無價値で他に利用の途がなかつたので已むを得ず多年之を食用に供して來たのであるが、今や時局の波に乘つて新に

◇…皮革資源 として用途を擴張し而も其の剝皮は軍が全部相當の價格で買上げるので此位確實な販路はない次第で、茲に養豚業は劃期的進展の緒口を見出した譯である卽ち從來食用に供した部分丈ケ例へば十萬頭といふ樣な需要が新に增加した譯で島民は需要の增加による利益を享受し乍ら豚皮を軍に納入して國防に寄與し得ることとなる、只此間多年の習慣たる湯剝を止め剝皮を行ふことは過渡期に於て相當の困難が伴ふことは覺悟せねばならぬことで、幸に六月以來官民各方面の理解ある御協力により各地共七月中旬より剝皮を行ひ八月一日より全般に亙り實施した各方面の獻身的なる努力により着々發展の成績を擧げつつあるは誠に同慶に堪へない次第である、然るに最近の現地を實視した所によると

◇…剝皮作業 が頗る急ぎ皮に傷を付けたものが非常に多い、一頭の剝皮に二、三十分を要して居る樣だが之を普通に見て十錢か二十錢にしか當らぬ…であるが、然るに僅かの時間を惜んで無價値にしたものが相當ある樣である、食用にするなら少々傷があつても何等差支へないが革として靴其他を作るには傷があつては役に立たぬ、傷の所を避けて合せる譯には行かぬ、剝皮によつて傷があるのを見受けるが革として全く無價値である、新品製作には勿論役に立たぬ修理材料にも一部は使へるかも知れぬが壁革には完全なものと同樣の手數と時間と費用とをかけ十分の一も使へるかどうか疑問である、十分熟練した後なれば更も角目下の處剝皮時間の短縮を急ぐのは折角の

◇…國防資材 を切り傷は許り而も剝皮は不合格となるか少くも買上價段は半減せらるることとなり當業者も國家も思はざる損失を蒙る事となる要するに目下の處では如何にして傷のない剝皮をなすかが肝要的…

◇…特に注意 を要することと思はれる目下の處左の諸点は十分徹底的の指導をする為技術員を派遣して急速に技術の向上普及を圖り度い考へである
一、剝皮刀を立てて使用することは禁物である、傷は殆んど全部刀を立てて使用した結果である
二、作業速度を急ぐことは絕對に避けねばならぬ此の点奧々も注意して欲しい
三、生豚と剝皮との步留り關係は生豚に依り異なるも技術熟練せば八％見當を可とする今の所…
四、用途するから脂肪は後で回收することは…
五、脂肪に先ち皮の表裏を十分洗滌し完全に汚物を除去することが肝要である
六、脫脂（包丁）は鈍刀を以てすることが必要である
七、…
八、施鹽は十分に擦り込む必要がある
九、施鹽… は必ず… 使用して貰ひたい
一〇、施鹽迄の作業に屬殺當日必ず實施せられたい

日月潭貯水池
水位引上げ計畫
―渇水期を補ふ火力の石炭代節約のため―

臺灣電力の日月潭貯水池は每年雨期に滿水狀態となり十月以後乾燥期に入ると共に水位漸減し一、二月頃の渇水期には出力を減ずるので各地の既設水力及び火力を以て補ひ火力を必要量の石炭を要する為め石炭代のみでも年に八萬円程度を要としたが本年の渇水期は幸ひにも昨冬以來雨多く、殊に二月に雨降續いた為め、日月潭の水位は平水面より上ること五十尺程度で門牌潭の發電所は殆ど全能力を出し得たお蔭で火力を殆んど焚かずに濟み石炭代が浮き上るといふ思はぬ儲けを得たのであるが、斯くの如きは數年に一回或は十年に一回位經驗する所の異例に屬するので、今後の減水乃至渇水期に對處し成るべく火力の補ひを少くし、近頃値上り甚しき石炭を節約することが重大な事であるといふので目下當局で計畫されてゐるのは日月潭の滿水面水位六十尺を七十尺まで引上げることであり卽ち日月潭貯水池は要所の頂天が八十尺であるから滿水面を七十尺まで上げることは不可能でなく唯六十尺以上の部分に水際に堪へ得る設備をなし、住家の一部を他に移轉せしむることにすればよいのであつて雨期中に七十尺まで水位を上げて置けば渇水期に於ける水位の低減も今までのやうなことはなく、從つて火力發電による補給を少くして相當石炭代を節約し得るといふのである、來るべき渇水期までに右の計畫の一部實現を期し取敢ず試驗的に滿水面六十尺を六十三尺まで高めることになつてゐる

中元で生豚は暴騰

本島人の中元は例年その月一杯に亙り豚肉の消費が多いが今年は時局柄消費節約の為八月十日（舊七月十五日）一日切りを以て一齊に祭祀を舉行することとなつた、さてその前日たる八月九日台北屠場に於ける豚屠殺頭數は六百八十八頭に上り生豚價格は百斤に付最高五十三円八十錢、最低四十円、平均四十八円二錢と、新竹州下鉄道以來の新高値を現はし當時より五円方上向いた、尙ほ北部の消費豚は七割方の不足を告げ中南部から毎日約一百頭の搬入を仰いでゐる狀態である

米管問題
死活問題として更に中央へ陳情か
意外な内容に移出商が狼狽

臺灣米穀管理案の基礎案については總督府と農林省、拓務省との間に於て事務的折衝に於て大體意見の一致を見、當局より抽象的發表を見たが、台灣移出商を如何に取扱ふかに付ては何等觸れて居らぬので、不安を抱いた四大移出商代表は八日田端殖産局長を訪ひ、移出商の立場について陳情せるところ、局長より「移出商については考慮中であるが、何等決定を見るに至つてゐないので言明出來ぬ」との回答を得た、右會談に於て移出商側は米管の機構より除外されるに非ずやとの不安を增大するに至つたので、死活問題なりとし、局面打開の途は一に政治的折衝が殘されてゐるのみであるので、協議の結果中央要路に對して直接面談の上陳情することとなり、三井は本社の住井業務部長、三菱は同小松營業部長、杉原產業は杉原社長、加藤商會は加藤社長等首腦部が共同戰線を張り農林、拓務兩大臣並に次官、農林米穀局長、拓務殖産局長等首腦部を歷訪して米管機構中に移出商を介在せしめ度しとの陳情をなすこととなつた、要旨は左の通りである

我等移出商は領臺以來過去四十年間臺灣米移出貿易の配給部門を受持ち共販取引機關の缺陷より生ずる幾多の障害と困難とに…

臺中州では黄麻六千甲栽培
浸水場増設に一苦勞

【臺中電話】麻袋不足に依り黄麻の栽培獎勵の必要を痛感した臺中州では督府の方針に基き自給自足の域に達せしむべく目下計畫を進めてゐるが、現在州下で一千二百甲步栽培してゐるが來年度は一躍して約六千甲步を栽培する豫定で今迄の粗麻より精洗麻を製造せしむべく各地に浸水場を造る方針であり、目下浸水場四十餘ヶ所あるが一躍六千甲步の栽培となるので浸水場增設について當局では頭を惱ましてゐる模樣である

島内向けの分蜜糖供給不足
相場は内地を上廻る

【高雄電話】昭和十二三年期產糖の島内消費量は市双四十一万擔と見積られてゐるが思製賣渡に依つて六月末迄に卅二万一千八百六十七擔を引取り未曾有の盛況を呈して居り昨年同期に比し七月から十二月に至る下半期間は僅かに十万擔足らずを殘すのみである卽ち商人の手許には如何程の手持が下半期に持越されるか全く不明だが下半期は大概の場合消費激増を呈するから供給不足を呈するに至るものと觀測されて居る昨今の島内相場を見るに市双二十四円十錢乃至二十錢を唱へ内地十九円八十錢に比べて三、四十錢方上値を示し固く保合つて居るが供給不足を補ふ為め入道玉はボツ〳〵移入されて居るが來期は各製糖會社とも大增產を豫想されて居るから商局に早目に製糖を開始し早出しされるものと見られる

簡保積立金
臺灣貸付決定
第三回廿九萬圓を承認

昭和十三年度第三回簡易生命保險積立金運用委員會は八日遞信省で開催されたが、台灣關係借入申込みの分は左記の通り三件二十九万三千九百円が承認に內定した、これで本年度貸付內定總額は第一、二回分を合せて六十二萬三百四十三万二千四百円の多額に達した因みに高雄州、台中州の分は借入申込額通りに內定したが台南州の借入申込額は十一万円であつた

一、高雄州鳳山郡道路港工事費五万円
一、臺中州立工業學校新築費一十万円
一、臺南州花岡小學校外五ケ所校舍增築費四万三千九百円

金融界推移は平穩
公債消化極めて順調
九江に派遣員、漢口支店も開店準備中
保田臺銀頭取縱橫談

九日高砂丸にて歸台した保田台銀頭取は一般金融界其他時局情勢に關し大の如く語つた

支那事變も第二年に入り戰果の蒐集、九江も陥り引目されてたる戰果を收められて居るのは洵に感激に堪へない、而して我國經濟の狀勢は頭々長期持久の戰時體制下の樣相を備へるに至つたが金融界は極めて穩健なる推移を續けて居る、之は輸入資金の需要減退と巨額の政府資金の市場散布が頗る順調に行はれた為であつて、從つて各種金融機關の預金に著しい増加の傾向を示し六月末の全國銀行預金は…億円に達し前年同期に比し…円の巨額増加を示した… [illegible]

對外貿易は輸出十一億八千万円と同輸入は十四億八千万円であつて輸入制限並に為替管理の影響を受けて居るが前年同期に比較すると輸出一九・九％、輸入三三・四％の減少となり貿易尻は一應好轉しつつあると云へ… [illegible]

ある、支那事變の進展により臺銀では先に福州の御命令により六月十日より廈門支店を再開し中支に於ては上海、蘇州、杭州の三ケ所に派遣員事務所を設け漸く那支人の兌換券を圖りつつあるが近く九江にも派遣員を置く事となり… [illegible]

糶摺業者の合同を促進か
米管の影響につき高雄では十日會合

【高雄電話】臺灣米移出管理に伴ひ失業豫想の土壟間は田端殖産局長の言明により安堵の氣を見せて居るが之が一轉して土壟間の大小合同の契機を促進するに至るものと見られて居る、十日に開催する高雄州米穀商同業組合評議員會に於てもこの問題を議題に揭げる模樣だがその理由を聞くに土壟間業者は從來の業務を繼續出來るにしても籾の買付は從來の如く自由に競爭する事が出來なくなるのみならず内地方の需要を持込み調整する事も當然出來なくなるものと考へられ經營の合理化を圖る為め資本の合同により現在の營業單位を擴大する必要ある爲めと云はれて居り果してうまく行くか否かは疑問視されて居るが全島的問題として動向を注目されて居る

麻袋は下押し
公定價制定の聲に脅え

新麻袋不足の為め舊麻袋の使用を許してゐるが、肝腎の二段袋は島內に影を潜め内地から移入を仰ぎつつある實狀で、多少の入荷はあつても直ちに消化し月初めは六十三錢と新麻袋より廿一錢方の上値を唱へたが、アト蓬萊米の出回りと公定價制定の聲に伸び切れず市場は四十錢方の下押しを演じ舊麻袋の反動米を惹起した…

安心買の咎めに
丸糯は十四圓割れ
期米蓬萊共急崩れ

天候回復に八日後場から下氣配を見せた大阪期米は高値摑みの投物を誘發し九日後場三十五円六十三錢と一步の安值を見せた、前日から崩れ立つた蓬萊米は期米安を入れて一層弱氣漂ひ、當限十一円四十五錢、中限十一円五十五錢、先限十一円六十六錢と八日前場から見て十四、七錢方の惡化を告げるに至つた、當中限の取組は各々五百餘車に上り杉原、振興、堀、三榮、新興、和豐の有力筋は糧を並べて賣押へて居り買方は新合發、蓬萊、裕豐、建發、三六の產地筋が大部分を占めてゐるので當限納會の接近につれ大波瀾を捲起す危機を孕んでゐる、一方十四円五十錢摑みで頭を叩いた丸糯はヤレヤレの處分物に新値新値と突込み當限は十三円九十四錢、中限十四円ドタ、先限十四円六錢と前日より四、五錢方下押した

移入協會でも委員を擧げて陳情

【大阪九日發本社支局特電】大阪臺灣米移入協會では九日臨時總會を開催臺灣米管理案につき協議の結果臺灣米管理が國策として決定した事は致方ないとして、臺米取扱ひは之迄通り相當考慮して來た業者に限る事等を建議し、會員全部を指定商人になる事を議決し臺灣總督府並に農林省等に對し委員を擧げて陳情する事になつた

内外商況欄（九日）

期米 又も天候不良で 買氣強く小締り

堂島米況前場
【大阪九日發本社特電】今朝は天候不良に買氣強く先限は當業筋の買に押されて三十五円六十四錢と寄付き七十錢と反撥したがアト一高一低裡に… [illegible]

堂島雜觀
【大阪九日發本社特電】北陸の情報によると石川縣下は最好作… [illegible]

米界餘聞
【大阪九日發本社特電】颱風は逃げたと云ふものの… [illegible]

大阪期米後場 / 東京期米後場 / 神戸期米後場 / 大阪正米標準值 [illegible]

砂糖 底入れ觀に小締り

大阪砂糖清算後場 / 大阪砂糖現物 [illegible]

絲況
大阪綿絲後場 / 大阪綿花後場 / 大阪人絹後場 / 橫濱生絲後場 [illegible]

大阪重要商品 [illegible]

肥穀
神戸豆粕後場 / 神戸硫安相場 / 下關麥粉相場 / 大連特產前場況 / 大連特產前場 [illegible]

島内商況
正米市 買過ぎ反動安惹起
蓬萊 昨夜の氣配に… [illegible]

臺灣正米市場後場 / 臺米現物相場 / 肥料雜穀相場 [illegible]

株式 買氣離散し薄商内 出來高最低記錄
兜町前場況 / 兜町後場況 / 東京長期後場 / 東京短期後場 / 大阪短期後場 / 大阪長期後場 [illegible]

財界株界
[illegible]

商業登記公告 / 訂正公告 / 公告（臺灣銀行） [illegible]

大有商行
正米部 / 株式部 / 臺中支店

大阪商船出帆（臺灣） / 近海郵船出帆（基隆） / 辰馬汽船出帆 / 大連汽船出帆（基隆） / 內地へは商船で 商船案內所 [illegible]

清酒 若翠

臺北市聯合支那事變傳協贊賣出當籤番號發表

特等 壹百圓（現金）十本
51組 3,598
62組 4,357
67組 3,511
69組 3,645
72組 2,320
73組 792
82組 4,700
85組 4,015
102組 3,958
130組 2,931

一等 拾圓（商品一本）（各組共通） 1,389

二等 五圓（商品五本）（各組共通） 1,950 2,432 3,238 3,697 3,727

三等 壹圓（商品十本）（各組共通） 83 181 496 1,087 1,313 2,088 2,779 3,218 3,294 4,112

四等 五拾錢（商品二十本）（各組共通） 3,643 4,009 4,077 4,082 4,318 4,701 4,764 4,990

五等 拾錢（商品百五十本）（各組共通） 17 21 23 35 54 57 67 70 82 94 115 180 218 289 296 310 334 446 431 517 547 574 586 612 639 640 651 631 673 687 741 757 831 894 843 903 906 908 914 922 945 1,013 1,023 1,056 1,170 1,171 1,293 1,208 1,310 1,341 1,377 1,474 1,516 1,582 1,616 1,638 1,752 1,793 1,894 1,843 1,880 1,931 1,998 2,002 2,034 2,099 2,116 2,118 2,160 2,161 2,200 2,209 2,210 2,216 2,240 2,247 2,304 2,325 2,336 2,473 2,485 2,532 2,568 2,570 2,587 2,627 2,605 2,741 2,810 2,812 2,835 2,884 2,935 3,031 3,088 3,154 3,193 3,242 3,250 3,236 3,209 3,313 3,393 3,380 3,418 3,422 3,463 3,509 3,535 3,550 3,552 3,577 3,602 3,630 3,634 3,775 3,833 3,852 3,910 3,944 3,947 4,008 4,013 4,102 4,176 4,242 4,322 4,332 4,443 4,459 4,484 4,490 4,494 4,502 4,571 4,639 4,682 4,684 4,687 4,730 4,761 4,785 4,797 4,843 4,853 4,880 4,920 4,922 4,980 4,983 139 363 470 602 736 763 1,208 1,225 1,572 1,643 1,814 1,881 1,897 1,909 2,148 2,756 2,880 3,014 2,897 3,063 3,321 3,369

◆景品引換場所 各賣出發行店
◆引換期間 昭和十三年八月十日ヨリ同年九月二十日マデ（以後無效）
臺北市事變傳協贊聯合賣出會

木村胃腸病醫院 台北市太平町一ノ九四 電話二四〇八番・木村謹吾

大磯病院 內科 小兒科 入院室完備 兒玉町三丁目 電話六八六四番

皮膚科 花柳病科 泌尿器科 三般丸醫院 表町二丁目二番地（室通り） 入院隨意 電話四八五五番

有價證券賣買 明治屋商店 月形賢次郎 臺北市大和町 電話…番

◎淡水海水浴◎ 臺北市淡水臨海學校炊事係 [illegible]

名產 明ケーキ すっぽん羹 は京町通 かるた屋

急告
大連行山西丸八月九日高雄十一日基隆出帆豫定ノ處都合ニ依リ三日延期左記ノ通リ出帆時變更致候間此段謹告仕候也
山西丸 八月十三日（午前十時）
大連汽船株式會社 臺灣總代理店 丸一組

科學

日本漆器の革命

石炭酸、樹脂、金綱、紙等々 材料が一變する

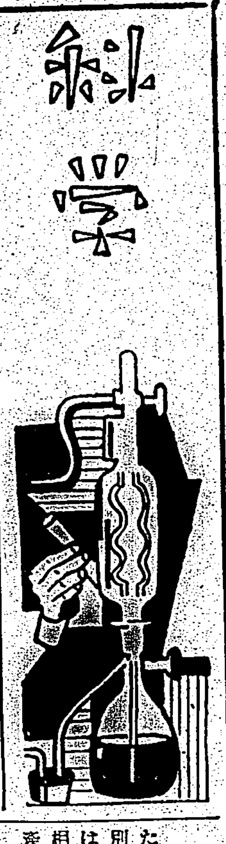

我國輸出漆器の大なる缺點は、破損し易く狂ひ易く剝げ易いなどの點にあつて、氣候風土の異る外國に於ては、この現象が特に著しく、ためにその輸出の發展を阻止することが少くなかつたのである。これは從來使用された漆器素地の大部分が、供給の容易なること及び漆との密着良好、工作の自由、價格の低廉なること等から木材で作られたためであつて、木材素地は乾燥に工作上に十分の注意を拂はねば破損し易く、收縮、亀裂、反張、歪曲等の缺點がある。

そこでこの缺陷の是正に就ては各方面で不斷の研究が行はれてゐるが、その結果として最近木材素地以外の堅牢なる新素地が著しく擡頭して來た。次にその主なるものに就て述べてみよう。

金屬素地 漆器用の金屬は、主として鐵及びアルミニユームその他である。金屬素地の特質は木材素地に比して、外氣の乾濕によつて形狀に變化を來すことはないが、多くは成品；あるので、機械力に依つて大量生産化され、主としてプレス作業によつて生産されるので自づと形狀に制限を生じ殺風が多く作られてゐる。

而して一般木材に比して無孔質であるから、パーカライジング、ボンデライト法等の特別の處理を必要とし、防錆塗料を生じ、漆の剝離を見ることがあるので、特殊な塗漆法を施さねばならない。

アルミニユーム及びこれが合金の素地については、アルボンド、アルマイト或はエナニユーム法等の處理を行ひ、防錆の目的と共に表面に多孔質の酸化膜を造り漆の固着力を一層良好ならしめてゐる。最近理化學研究所は、靜岡市にアルマイト漆器の工場を設置し、積極的に工業化に乘り出してゐる。

パルプ素地 古新聞、古雜誌などを漉いた金網にて成型した素地に紙布及び漆を以て固めた素地が青森市、弘前市、大分縣日田町の當業者によつて研究されてゐるが、未だ工業化の域に達してゐない。

…を防腐處理して再生パルプとなし、これを壓搾成型すると共に、强靭並に防水性を帯ばしめたものである。各地漆器業者を生産され輸出向素地として有望視されてゐる。靜岡に於けるさくら漆器は、アスファルト溶をなし、名古屋の眼鏡漆器は碎素材を施して漆器を…

乾漆素地 乾漆素地は假原型に依つて漆層を成型したもので、木材素地の如く空氣の乾濕に依つて伸縮反張するといふ缺陷なく且つ複雑なる形狀または浮彫等の技術を取入れることの出來る獨特の趣味を有するものであるが、工業化せる例に乏しく特殊な方面に利用されてゐる。然し近年大量生産化せんとする傾向に向ひつつあり、即ち金網を成型して素地となし、これに紙布及び漆を以て固めた武者漆器は青森縣に生れ、或は同種のもので大分縣日田町の當業者に依つて案出された外、最近石川縣の山中町から昭和塗器と名稱し販賣されるに至つた。

ベークライト及び可塑物素地 石炭酸樹脂を使用して、漆器素地を製造する事は、近年の發明であつて、その商品名には種々あるが一般にベークライトと稱せられてゐる。即ち石炭酸樹脂に微細な木粉を混じ、加熱加壓の下に成型したもので、漆器素地としてその質極めて强靱で破損し難く、且つ下地の工程も省略されるといふ幾多の特點がある。

然しながらこのものは金型に依る壓搾成製品であるため、製品の形狀に制限があり、從つて品種の範圍が限定されるものである。このものに二種類があり、その一つはこれに顔料を添加して着色し、そのまま漆器代用品として販賣されてゐるものと、漆器素地として使漆の密着不良なるためその表面を種々處理して塗漆したものとがある。現在東京、兵庫、會津、若松その他に於て生産されてゐる。

陶磁器素地 陶磁器の素地に塗漆したもので、これを陶漆器又は陶胎漆器と稱せられてゐる。價格の點で反張の缺點もなく特殊の雅趣に富んだものであるが、破損し易いのは缺點である。從つて生産されるものとして情緒などは著名である。

一閑張と張拔素地 和紙又は新聞紙を糊料を以て張り重ね、原型より拔き取つたもの、或は又竹又は木の如き枝物を素地に新聞紙を張り重ね、漆塗したものを一閑張と稱して一閑張り、又は張拔と稱せられ名古屋及び靜岡地方に於て大量に生産されてゐるものであるが主として婦女子用の小物等に利用されてゐる。

皮革素地 印籠又は樂器の素地は、主に皮革を以て作られたもので、これに塗漆して各種の加飾を施したものである。近代に至つては普通漆器の裝飾として、皮革を使用することがあるのと、或は皮革製品に漆を加飾したもので皮革素地として見るべきものがない。

籃胎素地 竹を編組して素地となしたもので籃胎漆器がある。久留米、別府、高松等から生産されるものは、一般に高級なる漆器とされ、相當の需要の高いものであるが、產額は極めて僅少である。

人間はどの位斷食出來るか

動物では甲蟲が五ケ年

海や山で遭難して、幾日も食べずに、死の一歩手前のところを助けられたり、戰爭で友軍からの糧道が絶たれ、飲まず食はず、數日を戰鬪にたたかつた話などあります。生物は食べなくては生きてゐられないのですが、私達人間は、斷食してどれ位耐へられるものでせう。これは、その場合の事情とその人の健康によつて大いに異りますが今まで行つた科學的研究や、不幸な人々の不慮の遭難の記録等によりますと、成人は約三十日間位絶え得られ、小兒はずつと短く約五日間位にすぎないといはれます。この耐久力と體重との間には面白い關係があつて、體重が四〇%—五〇%減少する迄は頑張りが續くのです。

食糧には全く缺乏したが、飲料水には事かかぬ、といふ時にはなかなかたふれないものです。イタリーのズグチといふ絶食を職業としてゐた男は四十日間位平氣だつたと傳へられ、ラッペ・ステブニンは四十二日間悠々としてゐたと記錄されてゐます。

△

自然界で、いろいろの生物の絶食の例をしらべてみます。その一例は蛙、蛇等の冬眠でせう。一般に動物は自然界の階段に進んで抵抗することをせず、冬眠といふやうな生理的な生活態度をとるといたします。從つてこの點では人間よりも數段も恵まれてをりまして隨分長い間絶食して假死の狀態を續け得られます。人間にも、世界にただ一人ですが、インドの僧侶に土中にうづめられたまま長時間生存した人がありました。

△

ところで、動物の種類によつて絶食にどれほど堪へ得られるかを擧げて見ませう。

犬三八日、猫二〇日、豚二四日、モルモット八日、家鴨二五日、鳩一四日、白鼠三日、鼠一二日、鶏二五日、鮭七〇日、ガラガラ蛇二七ケ月、鰐牛二ケ年、亀八ケ月、居處は一段に絶食狀態に堪へ得るものです。蟲二十ケ月、蜘蛛一七ケ月、甲蟲五ケ年といふすばらしく永い間絶食してゐる動物もあります。

健康相談

禁酒禁煙と禁斷症狀

問 私はもう七十近い元氣な老人ですが酒と煙草が大好きで今日まで四十年間飲み續けて來ましたが此の頃感ずる所ありまして斷然禁酒禁煙しようと思ひますが突然止めても體に故障は無いものでせうか御尋ね致します(市内山元)

答 貴方の之迄の飲酒喫煙が普通の程度のものであつたとすればそれを急に止めても恐らく何等身體に故障は生じないだらうと思ひます。私も最近七、八年來の喫煙を止めましたが何等の身體的異常を感ぜず寧ろ快調です。又私の身内の男が之も文字通り六年の大酒をぴつたり止めたが身體的苦痛全然無く身心共に爽快との事です。但し貴方の飲酒喫煙の程度は非常に長く且つ御高年の事ですから若々の常識を超えたものがあるかも知れないので、禁酒禁煙を行ふに當つては十分身體の狀態に注意して、少しでも異常を感ずる様でしたら直接醫者に相談するとか、或は段々に量を減らして終局に止めて行くと云つた方法をとられた方が良いでせう(佳)

科學小話

高さが一九、六二三呎あるエクアドールのコトパキシに、一八八〇年以來初めて英國の經濟學のバロック氏とアメリカ人のアンドレ・ルーズベルト氏が登つて、噴火口の撮影をした

× ×

海の獺が突然カリフオルニア海岸の沖に現はれた、この海の獸は川に棲む獸の種類で、珍らしくて貴重な動物である、この動物はつねに海中に棲み、眠つてる時は仰向けになつて浮つてゐる

× ×

一九九四年マサチユウセッツ市で鹿狩の禁獵期を定めたのが、禁獵期制定の始めである

× ×

ウガンダでは今年は棉花の大豐作で、一つ一つに棉花四百封度入りの梱が四十万個も出來た、前の季節の收穫六万梱よりずつと多い棉花はウガンダの主な作物で、政府は交代に他の役に立つ作物を植ゑつけてみようとしてゐる

× ×

新しい鐵道がブラヂルのコラムバからボリヴイアのサンタ・クルツ・デ・ラ・シエラへ引かれることになつた、この鐵道はボリヴイアの石油をブラヂルへ送るのに大層役立ち、サントスと連絡し、ボリヴイアに出來る品をそこから大西洋方面へ積出すことが出來る

× ×

だんだん寒くなつて來たので北サスカッチワンのゴールドフイールドの鑛山地方へ、金鑛夫たちが食料や資具を持つて飛行機で運ばれ始めた

大人にも面白い 奇妙な實驗

伊波直榮

(1)十錢白銅貨の穴に絲を通し、絲のところでしつかり結び、これをブラ下げます
(2)次に絲によりをかけてクルクル廻はして見ませう
(3)さあ、どんなことになるか、みなさん、見當がつきますか？
(4)今までつり下つてゐた白銅貨は、急に平らかになつて橫切りをはじめます、これは實に奇妙です

話 九月號 定價五十錢
爽涼・風を呼ぶ

宇垣外交は果して信用出來るか
今や漢口攻略を續つて列强は策謀蠢動し、内に對支中央機關設置問題あり、外交の一元化の叫ばれるの秋、戰時外交の元締用兵の機を知る宇垣一成大將こそ如何に國民の輿望に應へるか？
親友・南鄕少佐を語る 海軍大尉 安村對一
海南島・西沙島とはどんな處か
從軍看護婦血の戰線記錄
本因坊名人引退後の圍碁界
僧侶妻帶問題を繞る天台宗騷動
北支戰線一年の回顧 前支那駐屯軍司令官 香月清司
十問十答
警保局長・本間精氏に抱負を訊く
永井松三氏に五輪大會中止の心境を問ふ
對支事務局總裁侯爵武部六藏氏と語る
陸軍省新聞班長・佐藤賢了大佐の心境を叩く
お化粧を落した帝都を行く(文と繪) 横山隆一
幽靈屋敷を探訪する(繪と文) 小野佐世男
オリムピック中止で幾ら無駄になつたか
いざ行け！テント擔いで(キャンピング案内)
本誌特選 涼風夜話對談會
久米正雄氏と藤原義江氏の巻
宮城道雄氏と林芙美子さんの巻
深尾須磨子さんと藤川榮子さんの巻
里見弴氏と藤田嗣治氏の巻
木村義雄氏と高峰三枝子さんの巻
代用品時代を語る座談會
菊池寛・話の塵
學生武道使節獨伊訪問記 星名孝平
國家總動員法はどれだけ發動されるか
八十億貯金はどう活用されるか？
村田省藏とはどんな男か
風雲を孕む日滿ソ國境を衝く
五相會議とはどんなものか
職業紹介所長 二十年の思ひ出 豊原又男
一人一話
日光洞窟へ決死の駈落行 和製ターザン戀の十八日記
死の無人島から奇蹟の生還をする
馬の寶庫・蒙古旅行記 遊佐少將
名月に語る 野尻抱影
鑛山王になる？村上浪六に訊く
漢口に於ける列國の謀略戰
物資制限下の新聞
大自然の猛威を語る話の會
最近關東地震帶の活動や關東關西を襲つた大洪水その他あらゆる天變地異のスリルにとんだ話
浮世のあれこれを語る 川柳人「涼み話」の會
川上三太郎・八十島勇魚・村田周魚・坂本猿冠者・前田雀郎・塚越正光
大陸版 怪談・美談・奇談・珍談
外海版
東京市麹町區内幸町二ノ二 文藝春秋社發行 振替東京七六〇三番

弱体强化の夏
補血强壯 ブルトーゼ
造血ホルモン 各帝國大學病院常備藥

腺病質・貧血・虚弱者は夏季酷熱の試煉を突破し得て始めて强靱なる健康体を建設し得るであらう
即ち造血ホルモン・ブルトーゼの强大なる造血・細胞賦活作用と消化機能調整作用により夏季に陷り易い諸組織の疲勞と胃腸障害を克服し進んで榮養充實エネルギー補給・抵抗力の强化等よく全生活機能の旺盛なる活動を促進して病弱体質を原因的に改善强化いたします
腺病質 急慢性貧血 諸病恢復期等 ブルトーゼ
神經性諸疾患 皮膚疾患 佝僂病等 アルゼンブルトーゼ
腺病質 動脈硬化 喘息 肋膜炎等 ヨードブルトーゼ
胃腸疾患 病後衰弱 ヒステリー等 キナブルトーゼ
肺結核 喉頭結核 肺尖加答兒等 グアヤコールブルトーゼ
産前産後貧血 過勞 乳幼兒虚弱等 ネオブルトーゼ錠
冊子「活動の源泉」・本邦・安産讀本・無代進呈
株式會社 藤澤友吉商店
大阪市東區道修町・東京市日本橋區本町・京城府西小門町